

# 入学準備説明会、新入生サポートセンターをご活用ください

## [保護者向け] 入学準備説明会

### 対面実施

12/9日 13:00~14:30  
2/11日 10:30~12:30  
3/9日 10:30~12:30、13:30~15:30  
3/10日 10:30~12:30  
3/23日 10:30~12:30

### オンライン

12/16日 10:30~12:30  
12/18日 19:00~20:30  
2/13日 19:00~20:30  
3/11日、13日、22日、25日 19:00~20:30

### 場所

松本キャンパス内の教室で行います。  
詳しくは「新入生応援サイト2024」(下記参照)をご覧ください。

### 第1部 全体会

信州大学および松本での大学生活の様子・特徴、生活準備、パソコン・教科書など学習用品の準備について、大学生の食生活などを、先輩学生と生協職員からご案内します。

### 第2部 質疑応答 分散会

生協・共済加入手続き、パソコン購入、一人暮らしなどテーマ別に質問にお答えします。

※開催方法、日時は感染症拡大などの状況により、見直しすることがあります。最新情報を「新入生応援サイト」で必ずご確認ください。

## [新入生向け] 新入生歓迎企画

### 実施月

2024/2月、3月  
※事前申込制

たくさんの参加  
お待ちしております。

新入生の交流を目的に推薦生歓迎会、新入生歓迎会を開催します。入学前に友達をつくったり、大学生活について先輩に質問したりしませんか? 詳しくは新入生応援サイト2024をご覧ください。

※開催日は同封の生協学生委員会「あずみの」からのご案内チラシ、および新入生サポートサイトよりご確認ください。

## 新入生サポートセンター(および、住まい相談会)

### 対面 実施

12/9日~10日、2/10日~12日、3/6日~4/2日 (3/12は入試のため休業)

●住まい相談のみ: 12/9日~10日、3/13日~20日

各日9:30~17:00(最終受付・住まい相談会15:30、その他16:00)

※詳しい開催カレンダーは「入学準備ガイドブック2024」  
および「新入生応援サイト2024」をご確認ください。



住まい相談/契約および、家具家電、寒冷地向け布団セット、自転車などの生活必需品、こまき寮レンタル布団、学部推薦・推奨パソコンの実物を確認して申込することができます。信大在校生のスタッフに授業のことや一人暮らしなど大学生活全般を相談しながら新学期準備を整えることができます。

※開催方法、日時は感染症拡大などの状況により、見直しすることがあります。最新情報を「新入生応援サイト」で必ずご確認ください。

## 生協ガイダンス

[必ずご参加ください]

対面実施 4/1日

電子組合員証設定の確認、教科書購入ガイドのお渡し、入学アルバム個人写真撮影などを行います。必ずご参加ください。

学部別に集合時間が異なります。所要時間は受付から30分~1時間を予定しています。詳しくは、新入生応援サイトにて3/15以降にご案内します。



場所 キッセイ文化ホール 中ホール (松本キャンパス=徒歩5分)

信州大学生協「新入生応援サイト2024」では最新情報をお知らせしています。併せてご覧ください。



### お問い合わせ

TEL: 0263-37-2982  
受付時間 平日 10:00~17:00 (土・日・祝日休業)

E-mail: info@co-op.shinshu-u.ac.jp

承認番号 24-3679-01-20231117

# 重要

保護者の方と一緒にご覧ください

2024年度

# 生協加入のご案内

生協加入  
CO-OP学生総合共済  
学生賠償責任保険  
就学費用保障保険  
学生生活110番  
信大生協マネー

入学手続きとあわせて下記の期日までに  
**生協加入手続き**をお願いします。

学校推薦  
総合型  
合格の方

2024  
2/29日  
まで

一般前期  
合格の方

2024  
3/18日  
まで

一般後期  
合格の方

2024  
3/28日  
まで

◎期日を過ぎてしまった場合、入学式までに組合員証等の準備が間に合わないことがあります。  
◎教科書購入や食堂の利用など、開講までに組合員証がないと不便です。早めのお手続きにご協力ください。

生協は安心・安全な大学生活をサポートします。

### Point 1

生協のお店・食堂は  
生協加入者が  
利用できます。

### Point 2

生協の出資金は  
卒業時に定款の定めに基づき  
返還されます。

### Point 3

CO-OP学生総合共済、  
学生賠償責任保険等に  
加入できます。

大学生活や入学準備については以下にご参加ください

[保護者向け]  
入学準備説明会

[新入生向け]  
新入生歓迎企画

新入生  
サポート  
センター

詳しくは裏表紙をご覧ください

UNIV. CO-OP 信州大学生生活協同組合

本部事務室 TEL: 0263-37-2982 受付時間 平日 10:00~17:00  
土・日・祝日休業  
E-mail: info@co-op.shinshu-u.ac.jp

# 信州大学生生活協同組合について

信州大学生協に加入しよう

昨年度  
新入生加入率  
**99%**

## 1 入学準備のスタートは 信州大学生協の加入から

生協出資金は **15口 15,000円** (1口 1,000円) をお願いしています

生協店舗をご利用いただくにあたっては、消費生活協同組合法により、加入して組合員になることが定められております。入学手続きと合わせて期日までにお手続きください。なお、生協出資金はご卒業時(脱退時)に定款の定めに基づき返還いたします。

各種の生協は、それぞれが別法人として独立して運営しています。地域生協等に加入されている方も、ご利用には大学生協への加入を新たをお願いいたします。

### 信州大学生協は **組合員のためのお店** です

信州大学生協は学生・院生・教職員一人ひとりが出資し、運営し、利用する組織であり、大学生活を豊かにするための営利を目的としない組織です。組合員が主体となって、選んだ商品、サービスを提供しているため、大学生活を送る上で欠かせないものやサービスが受けられます。みなさんの生協ですので、より良い大学生活が送れるように生協に加入し、みんなの力で大学生活を良くしていきましょう!



#### 信州大学生協事業概要

名称	信州大学生生活協同組合
創立	1970年6月11日
理事長	成澤 孝人
役員	教職員理事11名、学生理事8名、他1名、監事5名
組合員数	14,660名 (2023年2月末現在)
出資金	1億7,218万円 (2023年2月末現在)
事業高	15億6,466万円 (2023年2月末現在)

- 信州大学生生活協同組合は、組合員の生協出資金で運営されています。
- 生協店舗やサービスをご利用いただくにあたっては、組合員になることが「消費生活協同組合法」により定められています。入学手続きとあわせて、期日までにお手続きください。
- 生協出資金は、ご卒業時(脱退時)に定款の定めに基づき返還します。  
※詳しくは信州大学生生活協同組合定款をご覧ください。  
<https://www.univcoop.jp/shinshu/>  
※個人情報保護方針、定款は生協のホームページに全文掲載しています。  
<https://www.univcoop.jp/shinshu/etc/privacy.html>

### 入学準備は生協で

食事

学食は「ミール定期」で安心  
※同封のご案内をご確認ください。

学び

教科書代がお得  
教科書が**10%OFF!**  
雑誌・コミックも10%OFF

学び

4年間のサポート付き  
**生協のオリジナルパソコン**  
パソコン講習会も開催しています。

安心

CO・OP学生総合共済  
学生賠償責任保険  
就学費用保障保険  
などに加入できます

住まい

住まい探しは生協で

暮らし

家電家具  
寒冷地向け  
布団セット

### 在学中からご卒業まで ずっとご利用ください

イベント

友達づくりや健康・安全イベントに参加できます。  
写真は食生活相談会。好評企画です!

食事

生協食堂では**バランスのよい食事**を提供しています  
パン・おにぎりも**生協価格**

学び

公務員・資格スクールが**組合員特別価格**で申し込みます

学び

自動車教習所は、コンビニや直接申し込むより  
**安い! 安心!**  
合宿や旅行、海外留学・レンタカーなども**割引料金**

卒業

**ご卒業**  
振袖・袴レンタル  
卒業アルバム・卒業記念写真  
ご案内します

満30歳の満期日まで保障が続きます!

### ご卒業後も「新社会人コース」加入で安心!

(在学中に学生総合共済に加入された方のみ)

### ご入学までに生協電子マネーが使えるようにしましょう

生協のお店・食堂はキャッシュレスの大学生協電子マネーでの利用が「早い」「便利」「お得」でおすすです。別途ご案内する「生協アプリ登録のご案内」をご覧ください、お手続きをお願いします。



# 信大生協はすべてのキャンパスの福利厚生を担っています

## 松本キャンパスの食堂

### あづみホール食堂 昼

キャンパス内の一帯北側の食堂です。1年生の講義棟からも近く、年間通して1年生の利用が最も多い食堂です。

- 出食形態：カフェテリア
- メニュー数：90品
- 席数：530席

**あづみホール食堂**  
人気メニューBEST3  
第1位：ポテト&コーンサラダ  
第2位：チキン竜田丼  
第3位：チキンおろしたれ



### 旭会館食堂 昼 夕

キャンパス内の一帯南側の食堂で、上級生の利用が多いです。夜まで営業しており、遅くまで学内に残っていた時でも夕食を取ることができます。

- 出食形態：カフェテリア
- メニュー数：70品
- 席数：280席

**旭会館食堂**  
人気メニューBEST3  
第1位：チキン竜田丼  
第2位：ポテト&コーンサラダ  
第3位：ほうれん草ごま和え



### 経法ラウンジ 昼

経法学部の講義棟1階にあるお店です。麺類と丼物をご利用いただけます。

- 出食形態：オーダー制
- メニュー数：15品
- 席数：46席

**経法ラウンジ**  
人気メニューBEST3  
第1位：辛味噌ラーメン  
第2位：生姜焼き丼  
第3位：ネギ塩唐揚げ丼



### レストランライジングSUN 昼

旭会館の2階にあるレストランです。定番のメニューの他、日替わりランチが好評のフルサービスのお店です。

- 出食形態：フルサービス
- メニュー数：10品
- 席数：80席

**ライジング SUN**  
日替わりメニュー紹介  
1. 中華セット  
2. かつ丼  
3. たらことおムライス



## 各地のキャンパスにある食堂

### 食堂 (泉会館1F) 昼



### 食堂 (C7棟1F) 昼 夕



### 食堂 (J棟1F) 昼



### 食堂 (マルベリーホール1F) 昼 夕



## 松本キャンパスの購買書籍部

### 松本購買書籍部

学生生活に欠かせない文具やPC、書籍など購入のほかにプレイガイド全般、資格の取得に欠かせない各種講座の申し込みもできるお店です。

#### ■営業内容

文具、PC、雑貨、衣類などの販売・書籍、雑誌販売・大学オリジナルグッズ販売  
プレイガイド(旅行・JR・高速バスチケット)・教習所申し込み  
各種講座の申し込み・切手・証紙・宅急便 等

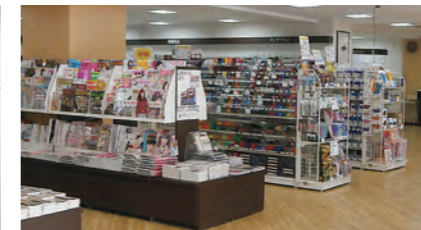

## 松本キャンパスのミニショップ

松本キャンパスの4つのミニショップは、主に食品、飲料を扱うコンビニエンスショップです。

### パンショップ

全学教育機構北校舎1階のきこうラウンジに併設されたお店です。1年生の教室から至近にあり便利です。



### あさひSHOP

旭会館1階にあるお店です。大学オリジナルグッズやコーヒーマシンなど他のショップには無い品ぞろえが特徴です。



### 人文ショップ

人文学部講義棟1階の人文ラウンジに併設されたお店です。



### りんでん

医学部保健学科講義棟1階にあるお店です。



## 各地のキャンパスにある購買書籍部

### 購買書籍 (泉会館1F)



### 購買書籍 (C7棟1F)



### 購買書籍 (J棟1F)



### 購買書籍 (マルベリーホール2F)



# 生協、各種保障制度への加入のご検討にあたって

すべての新入生に  
おすすめします！

## 信大生 基本プラン

自分の病気やケガだけではなく、他人に迷惑をかけて賠償責任が発生した場合など、また扶養者に万が一のことがあったときでも学資費用をサポートする大学生活におすすめの保障が含まれるプランです。

## シンプルプラン

大学生活を送る上でこれだけは入ってほしい保障・サービスに絞った加入していただきやすいプランです。

信州大学生協はみなさんの出資金で運営されています。  
信州大学生協に加入してから生協食堂(学食)や生協ショップ(書籍・購買部)をご利用ください。  
この出資金は卒業時(脱退時)に定款の定めに基づき返還いたします。 **P.2**

**病気・ケガでの入院、事故(ケガ)通院など**  
通学中転倒してケガ、体育の授業で足を捻挫サークルでの県外遠征で食中毒に...等  
自分自身のリスクに備える  
学生ご本人の病気やケガを国内・海外を問わず保障します。 **P.14**

**日常生活での事故で加害者に**  
自転車で通学中に歩行者にケガをさせた他人の財物や商品を誤って破損させた  
他人への賠償に備える  
正課の講義・インターンシップ中の賠償事故も保障の対象です **P.16**

**「一人暮らし」でのアクシデント**  
洗濯機から水もれで借用住宅に損害帰省中に水道管が凍結し破裂  
他人への賠償に加えて、一人暮らしでのリスクに備える  
日常生活での賠償事故にあわせて、火災や水もれなどによる家財の損害や借家人賠償等を保障します。 **P.16**

**大学在学中に突然ご扶養者を亡くされ学業を断念してしまう学生もいます**  
扶養者の方に「もしも」のことがあっても学業を継続するための学資費用をサポートします **P.17**

**2 + 3 + 4** 共済の掛金と保険の保険料のみの合計です。

**日常生活の「ちょっと困った」を解決**  
水廻りのトラブル(水道凍結、トイレ詰まり)、鍵のトラブル、自転車トラブル(パンク)...等  
日常生活のトラブルに備える  
24時間365日いつでも電話で相談できます **P.17**

**便利でおトク 生協電子マネー 事前チャージサービス**  
入学後にかかる昼食・教科書購入等の費用の一部「先払い」です。  
学食や教科書販売所の混雑緩和にご協力ください。 **P.20**

## 1 生協加入出資金

卒業時に返還

## 2 CO・OP学生総合共済 (G1200コース)

## 3 学生賠償責任保険 (示談交渉サービス付)

一人暮らし特約なし (19H)  
一人暮らし特約あり (19HK)

## 4 就学費用保障保険 (19W) 2028年卒業予定(4年制)※2

## 5 学生生活110番※1

## 6 生協電子マネー (信大生協マネー)

### 信大生基本プラン

### 卒業までの支払いイメージ

	入学時	2年目	3年目	4年目
生協加入出資金	15,000円			
CO・OP学生総合共済	14,400円	14,400円	14,400円	14,400円
学生賠償責任保険(自宅生)	1,800円	1,800円	1,800円	1,800円
学生賠償責任保険(自宅外生)	8,500円	8,500円	8,500円	8,500円
就学費用保障保険(※1口の場合)	2,600円	1,910円	1,200円	450円
学生生活110番	9,450円		4年間の会費一括払い	
合計金額	自宅生	43,250円	18,110円	17,400円
	自宅外生	49,950円	24,810円	24,100円

※初年度は加入Webシステムでお支払いいただけます。 ※2年目からの掛金・保険料は口座振替となります。  
※生協電子マネーの入学前チャージは、入学時初年度のみとなります。

※「信大生基本プラン」「シンプルプラン」以外で加入をご希望される場合は、P.12~21の「各保障制度のご案内」「電子マネー事前チャージのご案内」をもとにご検討いただき、「組み合わせプラン」でのお申し込みが可能です。

※ケガ、病気および賠償事故の多くは大学の正課以外の日常生活において発生する割合が非常に高くなっています。生協では学研災・学研賠と合わせて、CO・OP学生総合共済および学生賠償責任保険に加入されることをおすすめいたします。

※信州大学学生総合支援センターから案内されている、学生教育研究災害傷害保険(学研災)および付帯賠償責任保険(学研賠)(=正課中等の事故や賠償責任を保障)は「原則加入」ですので、生協からご案内する手続きとは別にお手続きください。

CO・OP学生総合共済は、学生組合員で発効日の年齢が満34歳以下の方がご加入できます。

※「留学生・扶養を受けていない方」は掛金・保障内容が異なりますので、

コープ共済センター 0120-16-9431

## 自宅外生 (アパート・大学寮などで一人暮らし)

## 自宅生 (実家から通学)

	信大生基本プラン	シンプルプラン	信大生基本プラン	シンプルプラン
(15口) 15,000円	○	○	○	○
1年間の掛金 14,400円	○	○	○	○
1年間の保険料 1,800円	×	×	○	○
1年間の保険料 8,500円	○	○	×	×
1年目の保険料(1口) 2,600円	○	×	○	×
共済掛金・保険料小計	25,500円	22,900円	18,800円	16,200円
9,450円	○	○	○	×
10,000円	○	○	○	○
Webシステム利用料	500円	500円	500円	500円
合計金額	60,450円	57,850円	53,750円	41,700円

※1 「学生生活110番」は、共済・保険とは別のサービスです。全国大学生生活協同組合連合会の商品で、ジャパンベストレスキューシステム株式会社がサービスを提供しています。大学生協の組合員が加入できます。  
※2 1口あたりの保険料・「学生生活110番」の会費は卒業までの期間により変わります。詳しくは各パンフレットをご確認ください。

### Q 火災保険はどれですか？

**A** 賃貸マンション等の住まい契約で必要ないわゆる火災保険の保障を含め他人に対する賠償を補う保障が「学生賠償責任保険一人暮らし特約あり(19HK)」です。  
契約された住まいの管理者が指定する火災保険に加入済の場合は、一人暮らしでも自宅生向けプランをお選びください。

### ■アパート(住まい)契約と学生賠償責任保険(一人暮らし特約あり)ご加入について

- 契約された住まいの管理者が指定する火災保険に加入済の場合は、加えて二重に「一人暮らし特約あり」にご加入いただく必要はございません。
- 大学寮に入られる方も「学生賠償責任保険(一人暮らし特約あり)」が含まれるプランにご加入くださいますようお願いいたします。
- 自宅生(実家から通学)で、ご入学後に一人暮らしをはじめられた場合には、学年の途中からでも「一人暮らし特約あり」にご加入いただけます。

# 加入手続きの流れ

## STEP 0 手続き前の準備 ~手続きを始める前に必ずお読みください~

### ① メールアドレス設定準備 ✉️ 入学するご本人と扶養者のメールアドレスをご準備ください。

- メールアドレス登録をしてから**1時間以内**に手続きを開始する必要があります。
- メールアドレス登録には「[@univcoop.or.jp](mailto:@univcoop.or.jp)」からのメール受信が必要になります。

迷惑メール設定・フィルター設定等で上記メールアドレスからのメール受信ができるようにしてください。

設定の仕方は下記サイトからご確認いただけます。



- 手続き完了には30分程度のお時間がかかります。時間に余裕をもって手続きをしてください。また手続き中に中断すると再開することができなくなります。

### ② 引き落とし口座の登録準備

CO-OP学生総合共済、学生賠償責任保険、就学費用保障保険の2年目以降の掛金・保険料の引き落とし口座の登録は、各金融機関のシステムご利用可能時間が決まっています。またご本人確認に必要な項目が異なります。必ずご確認の上、手続きを開始してください。

◎金融機関ごとに手続きに必要な項目が異なります。ご用意してお手続きを開始してください。

### 主な金融機関 (2023年4月現在)

金融機関名	ご利用対象者・口座	本人確認・口座確認に必要な項目	ご利用可能時間
八十二銀行	普通預金口座のキャッシュカードを保有している個人のお客さま	●キャッシュカードの暗証番号 ●生年月日 ●届出電話番号	0時5分～23時55分 ※毎週日曜日21時～翌7時は利用不可
三菱UFJ銀行	普通預金口座のキャッシュカードを保有している個人のお客さま	●キャッシュカードの暗証番号 ●生年月日 ●三菱UFJダイレクトのワンタイムパスワード、もしくは電話ワンタイムパスワード	24時間 ※毎月第2土曜日21時～翌7時は利用不可
みずほ銀行	みずほダイレクトをご契約のお客さま	●みずほダイレクトお客さま番号 ●ログインパスワード ●第2暗証番号	24時間 ※毎週土曜日22時～翌8時は利用不可
	普通預金口座のキャッシュカードを保有している個人のお客さま	●キャッシュカードの暗証番号 ●生年月日	毎月第1、第4土曜日3時～5時は利用不可
三井住友銀行	普通預金口座のキャッシュカードを保有している個人のお客さま	●キャッシュカードの暗証番号 または、●SMBダイレクトの契約者番号、ログイン暗証 ●SMSまたは自動音声による本人確認	24時間 ※毎週日曜日21時～翌7時は利用不可
りそな銀行	マイゲートをご契約のお客さま	●マイゲートのログインID、ログインパスワード	24時間 ※毎週第1月曜日2時～6時は利用不可
	普通預金口座のキャッシュカードを保有している個人のお客さま	●キャッシュカードの暗証番号 ●生年月日	毎月第2土曜日23時～翌8時は利用不可
ゆうちょ銀行	通常貯金口座(キャッシュカード利用者に限る)保有者	●キャッシュカードの暗証番号 ●生年月日 ●届出電話 ●SMSまたは自動音声により通知されるワンタイムパスワード	24時間 ※1、4、7、10月の最終火曜日1時～6時は利用不可

※上記以外の金融機関もご利用いただけます。詳細は加入Webシステムにてご確認ください。  
※金融機関の情報は常に更新されておりますので、最新の情報は金融機関のサイトをご確認ください。

### スムーズなお手続きのためのチェックリスト

- 入学するご本人と扶養者のメールアドレスをご準備いただけましたか?
- 加入プランはお決まりですか?
- 口座振替登録に必要な項目をご確認いただけましたか?
- 口座振替に使用する口座の金融機関は利用可能な時間かご確認いただけましたか?
- 初年度のお支払い方法はお決まりですか? (クレジット精算の方はクレジットカードをお手元にご用意ください。)

ご準備が整いましたら  
次のページへ

## まずは信州大学生協ホームページの申込みフォームへアクセス

### 信州大学生協加入Webシステム

「信州大学生協 受験生・新入生応援サイト」からもアクセスできます。   

受験生・新入生応援サイト2024 ▶ 加入手続き ▶ 加入手続きはこちらから

## 加入Webサイトでのお手続きフロー

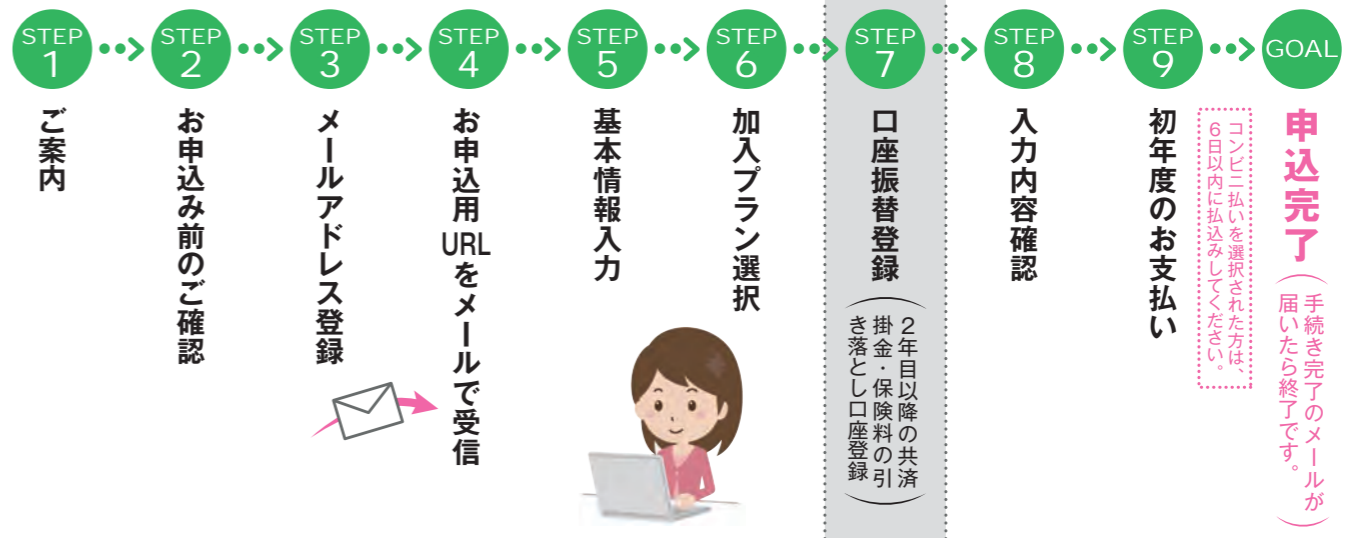

### STEP 1 ご案内

加入Webシステムご利用上のご注意等を確認いただきます。



### STEP 2 お申込み前のご確認

各項目をご確認いただき、にチェックを入れてください。

メールアドレス登録へ



### STEP 3 メールアドレス登録

このメールアドレスへお申込用URLをお送りします。手続きをなさる方のメールアドレスを入力してください。(ご扶養者様のメールアドレスでも構いません。)





### STEP 4 お申込用URLをメールで受信

届いたメールのURLをクリックします。

メール受信後、1時間以内にアクセスしてください。



### STEP 5 基本情報入力

加入者情報、ご扶養者様情報を入力します。

※ご扶養者様住所について  
 契約関係書類の送付先となります。  
 日本国内で、書類を確実に受け取れる住所をご登録ください。  
 ご扶養者様が海外赴任・単身赴任等の場合も、ご扶養者様の留守宅等の日本国内住所をご登録ください。

※ここで入力いただく学生本人およびメールアドレスは後の組合員証の設定で使用しますので、正確に入力してください。  
 特に保護者の方が操作される際、学生ご本人のメールアドレスを間違えることが多いのでご注意ください。



### STEP 6 加入プラン選択

「基本プラン」「シンプルプラン」等ご希望のプランをご選択ください。

※「基本プラン」「シンプルプラン」以外をご希望の方は、生協へお問い合わせください。  
 ※一人暮らしで「学生賠償責任保険(一人暮らし特約あり)」をご希望でない方も、生協へお問い合わせください。



### STEP 7 2年目以降の共済掛金・保険料の引き落とし口座登録

※CO-OP学生総共済、学生賠償責任保険、就学費用保障保険お申込みの方は、初年度のお支払いの前に、2年目以降の掛金・保険料の引き落とし口座の登録を行うことになります。



ここから先は、各金融機関のサイトへ移動します。

各サイトの指示に従い手続きを進めてください。  
 大学生協では入力された暗証番号・口座残高を取得することはありません。

### STEP 8 入力内容確認

内容を変更する箇所があれば「修正」をクリックします。  
 問題がなければ「初回決済方法選択へ」をクリックします。

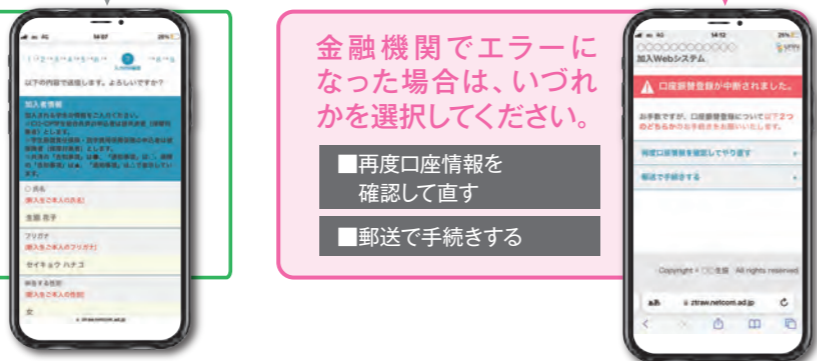

### STEP 9 初年度のお支払い

生協出資金、1年目の共済掛金、保険料等の支払い方法を「クレジット精算」または「コンビニ払い」から選択します。



#### クレジットカード精算の場合

注意! 間違えると先に進めません!

- ・生年月日はカード名義人の生年月日を入力してください。
- ・有効期限はカード記載の期限を入力してください。
- ・セキュリティコードはカードに記載されているものと一致しているかご確認ください。



#### コンビニ払いの場合

ご希望のコンビニを選択し、指示にしたがって進めてください。  
 (コンビニ各社によって、支払いの手順が異なります。)

送信日より6日以内にお支払いください。

※支払期限を過ぎてしまった場合、お手数ですがSTEP1からやり直してください。前回と同じメールアドレスでご登録いただけます。



#### エラーになった場合

同じメールアドレスで登録する場合

→ 明朝6時以降に再度お申込みください。

すぐにお申込みをする場合

→ 異なるメールアドレスを使用し、お申込みください。

### GOAL 申込み完了

「信州大学生協Web手続き完了のお知らせ」のメールが届いたら加入Webシステムでのお手続き完了です。

続けて、以下の2つの設定を行ってください。

注 ※コンビニ払いの場合、「信州大学生協お支払い方法のお知らせ」というメールがまず届きます。コンビニでの払込確認後、あらためて「信州大学生協Web手続き完了のお知らせ」のメールが届きます。

「お支払い方法のお知らせ」の段階では、まだお手続きは完了していません。必ずコンビニで払い込みください!

#### ①電子組合員証の設定について

手続き完了のお知らせメールが到着次第、4/1(月)の生協ガイダンスまでの間に、学生ご本人のスマートフォンに大学生協アプリ(公式)をインストールの上、電子組合員証や信大生協マネーの設定を行ってください。



#### ②保護者マイページの設定について

お子様の信大生協マネーへの追加チャージや利用履歴の確認のために、保護者の方にも大学生協アプリ(公式)の設定を行っていただきます。右記、二次元コードリンクのご案内ページから設定を行ってください。



教科書購入時に、組合員証をご提示いただかないと10%割引が適用されません。

※事前チャージの入金額は即時には反映されません。3月下旬~4月上旬での反映になります。

#### 「共済証書」「保険加入者証」の送付について

「共済証書」「保険加入者証」は、お申し込みが完了し内容に不備がなければ、おむね2週間前後で扶養者様住所へお送りします。

「一人暮らし特約あり」をお申し込みの方で、アパートの契約等で加入証明が必要な方は「加入確認書」を発行し、お送りすることができます。下記までお電話ください。

コープ共済センター 0120-16-9431

学生生活110番の会員証は4月以降順次、扶養者様住所へお送りします。

# 各保障制度のご案内

## ●高校と大学の環境の変化と、そのための備えについて



大学生になると  
自由な時間が増える！  
行動範囲も広がる！

しかし…  
その分ケガや病気の  
リスクも増えてしまいます。

<b>生活</b>	自炊 一人暮らし	信大での生活	講義・レポート 実験・実習	<b>勉強・学び</b>
自己管理 通学	実家暮らし	授業 受験勉強	海外留学・ 異文化体験	
部活・ サークル	部活	カラオケなど	旅行 (国内・海外)	
アルバイト	就職活動	自動車の運転		
<b>課外活動</b>	インターンシップ		<b>行動・趣味</b>	

■ 高校生 ■ 大学生

- 大学生は・・・生活サイクルが曜日によって違います。
- 大学生は・・・今までやったことのないことに挑戦・経験します。

大学生は保護者の目の届かないところで行動することが増えます。学生生活を安心して過ごしていただくためには大学生活にあった保障をお備えください。

また社会人になる一歩手前ですから、自分の行動には自分で責任を持つことが求められます。自分の健康や安全も高校までのように親任せではなく、自分で気を付けることが大事です。

## ●大学生は大学生向けの保障に加入を

学資保険や子どもの保険は在学中（18～22歳）の間に満期を迎えるものも少なくありません。お得当った子ども向けの保障が、満期後に大人向け保障の保険料や掛金になる場合もあります。信州大学生協が提案する「おすすめプラン」は、保障内容は正課外も含めた大学生活24時間365日の保障、ケガ・病気だけでなく、こころの病も保障するなど、大学生向けの保障内容となっています。



## ●こころの不調を訴える学生が増えています

CO-OP学生総合共済の「こころの早期対応保障」は信州大学では4年間（2019年4月～2023年3月）で119件の給付があり、また「学生生活無料健康相談テレホン」での「からだとこころの健康相談」の問い合わせもコロナ禍の中で増えています。大学生の学業継続にとって重要な「こころ」の健康と安全をサポートする内容がある「大学生向け」の保障は欠かせません。



## ●大学生協の願い「卒業まで学業継続を」

数年間の大学生活を健康で充実して過ごし、社会へ巣立っていく方も大勢いらっしゃいます。しかしその一方で、残念なことに、大きな病気やケガで辛い思いをされたり、こころの病で多くの治療日数が必要な方もいらっしゃいます。ご本人のケガや病気ではなく、保護者・扶養者の万一のことで、学業継続が厳しくなってしまう方もいらっしゃいます。いま、このようなお話をいたしますのは、大変失礼なこととは存じますが、大学の中で仕事をしている私たち大学生協は、日々目にしている事実でもございます。新入生の皆さまにご提案している「おすすめプラン」は、万一、上記のような状況になられても、学生の皆さまが卒業までしっかり学業を続けられますよう、そのために無保障の学生が一人もいなくなることが大学生協の願いです。



## ●お子様ご本人のため・全国の大学生のため

「共済」は、加入者本人のもしもの時に保障されますが、ひとりが出した掛金が、みんなのために使われる特徴をもっています。お子さまが大学時代に共済の給付を受けることがなくても、その掛金は、お子さまの友達・仲間、そして全国の加入者のために使われます。こうした「たすけあいの輪」に、ぜひご加入いただけますよう、重ねてお願い申し上げます。

## 入学から卒業まで24時間、学生生活をトータルにサポートします



大学生協がおすすめする「CO-OP学生総合共済」や「学生賠償責任保険」「就学費用保障保険」は、大学生活のリスクに対応した保障内容になっています。CO-OP学生総合共済を中心に、共済と保険の長所を組み合わせることで、学生生活に必要な保障をお手頃な掛金+保険料で実現しています。

## 充実した大学生生活を送るために保障の準備が必要です

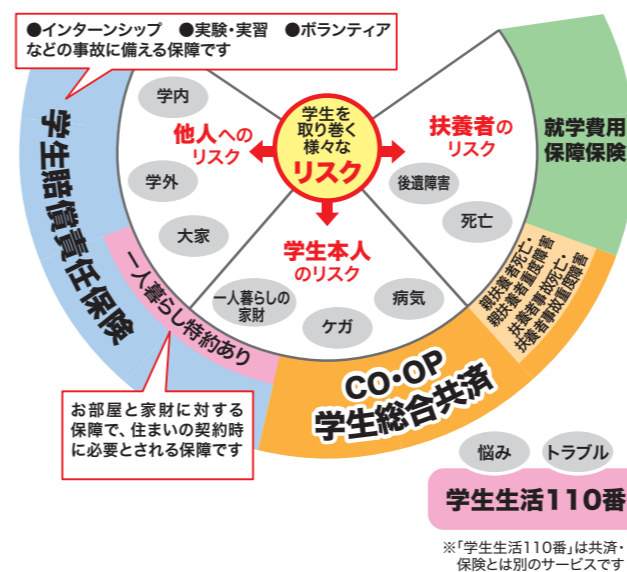

## すべての新入生に「信大生 基本プラン」をおすすめします！

**信大生 基本プラン**

自分の病気やケガだけでなく、他人に迷惑をかけて賠償責任が発生した場合など、また扶養者に万が一のことがあったときでも学資費用をサポートする大学生活におすすめの保障が含まれるプランです。

**シンプルプラン**

大学生活を送る上でこれだけに入ってほしい保障・サービスに絞った加入していただきやすいプランです。

# 各保障制度のご案内

## 2 CO・OP学生総合共済

1年間の掛金 **14,400円**

G1200コース



大学生協共済のキャラクター「タヌロー」

大学生のからだもココロも24時間365日保障します。

おすすめポイント  
**CO・OP 学生総合共済**

G1200コース



学生本人のケガや病気にそなえるたすけあいの制度  
ケガや病気を24時間365日、学内外・国内・海外を問わず保障  
します。地震・噴火・津波によるケガも保障。

ポイント1

入院保障は  
1日目から360日分  
日額**10,000円**

ポイント2

ケガでの通院は  
1日目から90日分(固定具保障を含む)  
日額**2,000円**

ポイント3

手術は日帰りも含め  
1回の手術につき  
**5万円**

ポイント4

精神疾患の診療を受けたとき  
ココロの早期対応保障  
共済期間(1年)につき1回  
**10,000円**

ポイント5

扶養者がもしものときも  
扶養者事故死亡・扶養者事故重度障害  
**500万円**

ポイント6

持病がある方も\*  
申込みいただけます

\*発効日の前日以前に罹患していた病気を原因とし、発効日から1年以内の事由については、お支払いできません。

《学生総合共済》から卒業後はCO・OP学生総合共済 新社会人コースへ 満30歳の満期日まで保障が続きます!

安心がつく! 学生総合共済にご加入された方が卒業後に継続可能な保障  
プラス**+1** 卒業後は**新社会人コース**で卒業後も安心

新社会人コース  
B1200コース

掛金払い方法:月払/口座振替  
加入できる年齢(発効日時点)/満29歳まで  
保障機関/満30歳の満期日まで

月掛金  
**1,200円**

詳しくは  
パンフレットを  
ご覧ください。



ポイント1

月**1,200円**の  
お手頃な掛金で、続けやすい

ポイント2

学生総合共済と変わらない  
入院日学**10,000円**・  
ケガ通院日額**2,000円**の保証

ポイント3

30歳まで続けられ、30歳満期後も  
健康状態に関わらず  
CO・OP共済へ継続可能

ご加入の手続きについて

◎新社会人コースにご加入するためには、加入時点でご本人もしくは保護者の方が地域生協(コープ)の組合員である必要があります。  
・現時点で、保護者の方は地域生協の組合員である場合、加入申込書(またはWEB申込画面)の「地域生協(コープ)加入状況」欄に、加入している生協名、組合員の氏名等をご記入ください。卒業時の手続きがスムーズにできます。  
・現在、地域生協(コープ)の組合員でない方は、ご本人もしくは保護者の方が、お近くの地域生協(コープ)にご加入しておくことをおすすめします。

継続して良かった  
「新社会人コース」  
保護者の声



社会人に娘がなり何かひとつ保険に入ろうと決断。安いし手続きも簡単で、すぐに共済金も入金され助かりました。



離れて暮らす子どもには、CO・OP共済が一番お守りになります。ありがとうございます。



息子は健康なのが必要ないかとも思っていたのですが、今回突然の請求に、やっぱり保険加入は必要だと実感しました。

契約引受団体 **日本コープ共済生活協同組合連合会**

### 信大の大学生の病気・ケガ等の給付状況

(2019年4月~2023年3月)

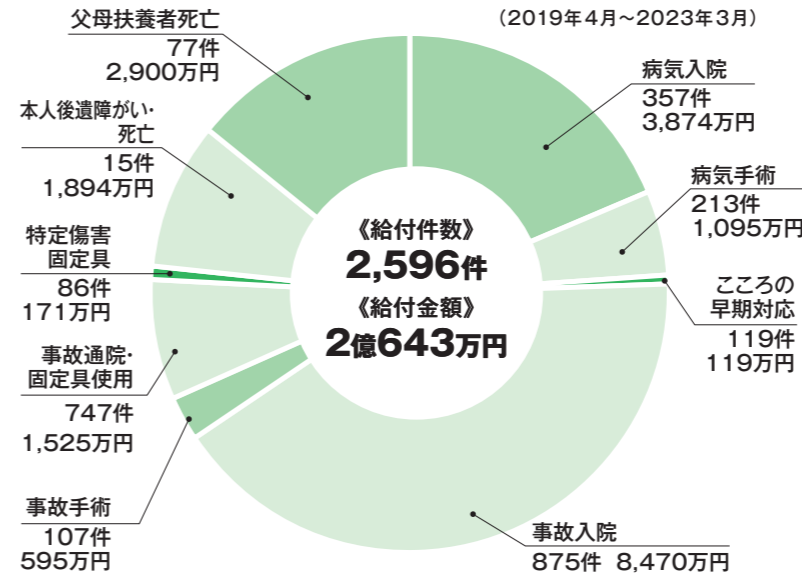

\*給付実績は、2021年度までの保障内容による実績を含みます。2024年度は保障内容が異なります。詳しくは「CO・OP学生総合共済」パンフレットをご覧ください。

信州大学では、過去4年間で2,042人(2,596件)に共済金をお支払いしました。

(2019年4月~2023年3月)

● 病気入院	357件	3,874万円
● 病気手術	213件	1,095万円
● ココロの早期対応	119件	119万円
● 事故入院	875件	8,470万円
● 事故手術	107件	595万円
● 事故通院・固定具使用	747件	1,525万円
● 特定傷害固定具	86件	171万円
● 本人後遺障がい・死亡	15件	1,894万円
● 父母扶養者死亡	77件	2,900万円

### 学内にある生協のお店だから、学生本人でも気軽に相談ができて安心です

ご相談は学内にある生協で学生本人でもできます。  
ケガや病気の報告、保障内容について気軽にご相談ください。共済証書が手元になくても大丈夫!  
授業の合間に生協へお越しただければ生協スタッフが親身になって対応します。

ケガや病気のごことで何かあったら生協に相談してください。



### 給付申請の流れ

\*申請方法は、ご入学の生協窓口でご確認ください。

- 1 生協へ連絡、相談をする  
病気やケガなどをしたら早めに生協へ。
- 2 必要な書類を受け取る  
その場でケガや病気の状況を聞き取りし、必要な書類をお渡しします。
- 3 領収証(書)や書類を提出する  
治療がおわたったら早めに書類を郵送してください。
- 4 審査後、共済金をお支払いします  
必要書類を提出すると、所定の日数以内に給付されます。

●コープ共済センターもご利用になれます。

コープ共済センター

**0120-16-9431**

受付時間 9:00~18:00 月~土(祝日含む)  
※年末年始はお休みとなります。(12/31~1/3)

学生総合共済加入者のための安心サポート

### 学生生活無料健康相談テレホン

からだところこの健康相談

からだところに関する悩み専門の相談員がお答えします。対面では相談しにくい内容でも時間帯に関係なく安心して利用できます。

くらしの相談

一人暮らしで困ったことやスチーカーのトラブルなど、生活をしている上で困ったことの解決をサポートします。

24時間  
365日  
無料

保護者も  
利用できます



専門の相談員がお答えします

ヘルスアドバイザー 看護師、保健師、管理栄養士

専門医

内科、整形外科、外科、精神・神経科、眼科、産婦人科

メンタルヘルス

臨床心理士など

\*学生生活無料健康相談テレホンの連絡先とご利用方法は、共済証書送付時にご案内します。

\*病気やケガをしていなくても受けられるサポートとして、多くの学生・保護者に利用されているサービスです。

\*応急処置・近所の病院の紹介・急に具合が悪くなったときに夜間でも受診できる病院の紹介のご相談に応じます。





# 各保障制度とサービスのご案内

## 3 他人の身体や他人の財物などに対する賠償責任保障 学生賠償責任保険 19H 19HK

(示談交渉サービス付：国内での賠償事故のみ) ※大学生協の学生組合員が加入できます。



詳しい保障内容につきましては「CO-OP学生総合共済」パンフレットでご確認ください。

学生賠償責任保険は、日常生活、正課の講義、インターンシップ中における賠償事故を保障する保険です。

### 学生賠償責任保険 (一人暮らし特約なし) 19H

- 実家通学の方
- アパート、寮などにお住まい(予定)で、「お住まい」等を取り巻くリスクに備える一人暮らしのための保障が不要な方
- 国内・国外の保障です。

1年間の保険料 学生賠償責任保険 (一人暮らし特約なし) ▶ **1,800円**

2024年4月29日までに払込んだ場合

19H **ポイント1**

インターンシップ中やアルバイト中、さらに海外での賠償事故も保障します

19H **ポイント2**

実験・実習中に発生した加害事故による賠償金や、医療実習中に発生した事故による院内感染の予防措置・治療の費用を保障します

19H **ポイント3**

自転車乗車中に他人をケガさせたり他人の財物を壊した場合など、1事故最高**3億円**まで保障します

**インターンシップも安心!**

多くの企業がインターンシップ受入期間中の賠償責任保険への加入を求めますが、「学生賠償責任保険」に加入していれば安心！生協窓口で、「確認書」の発行をしていますので、企業への提出書類も学内でバッチリ揃えられます。

### 学生賠償責任保険にお部屋の保障をセット / (住まいの火災などの保障)

### 一人暮らし 学生賠償責任保険 一人暮らし特約あり 19HK

- アパート、寮などにお住まい(予定)で、「お住まい」等を取り巻くリスクに備える一人暮らしのための保障が**必要**な方
- 一人暮らし特約(除く父母駆けつけ費用保障)は国内のみの保障です。
- 「賃貸借契約」が必要ですが、入居前でも加入できます。
- 一人暮らし特約のみの加入はできません。

1年間の保険料 学生賠償責任保険 (一人暮らし特約あり) ▶ **8,500円**

2024年4月29日までに払込んだ場合

19HK **ポイント4** 一人暮らし特約

借家人賠償責任保障は水もれ等による、借用住宅への賠償事故を保障します。(示談交渉サービス付)

1事故最高**1,000万円**まで保障します

19HK **ポイント5** 一人暮らし特約

家財保障は、住宅(敷地内を含む)内での火災・水ぬれなどによる家財の損害や、家財や現金・自転車の盗難にも対応します

19HK **ポイント6** 一人暮らし特約

父母駆けつけ費用保障

3日以上入院した場合などに親族が現地に駆けつけるために支出した交通費・宿泊費を保障します。

「一人暮らし特約あり」は、上記の保障(19H)がすべて含まれ、さらに借用住宅の損害や家財・盗難にも対応します。

### 示談交渉サービス付(国内での賠償事故) 19H 19HK

示談交渉サービスとは、この保険の被保険者が加害者となったとき、相手方および被保険者の同意を得られた場合、被保険者に代わって保険会社が被害者と折衝し解決するサービスです。

**24時間受付OK**

保険金請求は、コープ共済センターへ電話またはインターネットでの事故受付も可能です。

(注)「一人暮らし特約」とは、賠償事故の解決に関する特約付借家人賠償責任補償(オールリスク)特約、借用住宅修理費用補償(大学生等用)特約、住宅内生活用動産補償(大学生等用)特約、救護者費用等補償(入院ワイド型)特約等を指します。

## 4 学業継続を支援する保障 就学費用保障保険 19W

(総合生活保険) ※大学生協の学生組合員が加入できます。



詳しい保障内容につきましては「CO-OP学生総合共済」パンフレットでご確認ください。また、ご加入に際して必ず重要事項説明書をご確認ください。

1年目の保険料(1口加入の場合) 2024年4月29日までに払込んだ場合 ※最大15口までご加入いただけます。

2028年卒業(予定)	▶ <b>2,600円</b>	2030年卒業(予定)	▶ <b>3,870円</b>
-------------	-----------------	-------------	-----------------

扶養者が病気やケガで死亡したり、ケガで重度後遺障がいを負って、学生本人が扶養者に扶養されなくなった場合の学資費用をサポート。

※CO・OP学生総合共済には、500万円の扶養者事故死亡保障がありますが、学資費用をサポートする保険としておすすめいたします。

### 学資費用の保障とは

- 大学に納付する授業料、実験・実習費など
- 大学からの指示に基づく教科書・教材などを購入した費用
- 通学のための定期代および一人暮らしの方の家賃(口数に関わらず年間10万円まで)

大学授業料や教科書・教材等のほか、「通学定期代・一人暮らしの家賃」も対象です!

◎ 1口加入の場合、上記の学資費用(実費)を卒業予定年まで**1年間最高25万円**まで保障します。加入口数は、学部等に応じてお選びください。

### ご参考 信大生の学資費用はどれくらい?

学士課程・年間授業料	約55万円
教科書・参考書代	年間約3万円~10万円

最大で年間70万円程度の学資費用負担となります。

## 5 突然のトラブルを助けるサービス 学生生活110番

※共済・保険とは別のサービスです。



詳しい保障内容につきましては上記パンフレットでご確認ください。

会費(新規加入) 会費は卒業予定年まで一括払い

4年タイプ	▶ <b>9,450円</b>	6年タイプ	▶ <b>14,170円</b>
-------	-----------------	-------	------------------

学生の皆様の様々な悩み・トラブルに対して、相談・各種機関の窓口紹介・トラブル出動サポートを**24時間・365日**提供しています。

一人暮らしの方ももちろん、**実家から通学の方も、学生もご家族も**、安心してご利用いただけます。学生生活110番は安心して楽しい学生生活を、入学から卒業までサポートいたします。

### サポート内容

**トラブル出動サポート**

トラブル発生時に出動するサポートです。

水まわり	カギ	自転車
ガラス	自動車	バイク

**生活相談電話サポート**

様々な悩みを相談していただけるサポートです。

紛失	盗難
病院案内	就労 etc.

# 各保障制度のご案内

信州大学におけるCO・OP学生総合共済給付事例 [抜粋]				
日常生活上の事故	アルバイト中に薬指を切り、できていた血豆（切傷の周辺）の傷から腫瘍が出てきた	左環指皮膚腫瘍 通院9日 手術1回	給付金額 68,000円	
	研究室での実験中に、セットした装置が倒れた	左第4指骨折および挫傷 通院4日 固定具あり	給付金額 28,000円	
交通事故	自転車走行中横断歩道のない道路を渡ろうとして、車に轢かれた	前頭葉脳挫傷 外傷性クモ膜下出血など 入院10日 通院3日	給付金額 106,000円	
	自転車でバイト先へ行く途中、雨で車輪が滑り転倒	右手の肘の裂傷 通院12日	給付金額 24,000円	
	同乗した車の走行中に一時停止無視の車と衝突	右下肢擦過傷 右下腿筋挫傷 右膝部打撲 通院25日	給付金額 50,000円	
スポーツ事故	ハイキング中に山から滑落してしまった	左腸骨、右恥骨、骨盤骨折 肝損傷 入院39日 通院5日	給付金額 400,000円	
	球技大会のバスケットボールにて、相手との接触で肘が目にあたった	目の打撲 通院1日	給付金額 2,000円	
	ソフトボールでスライディングをしたときに指を骨折	右母指末節骨骨折 通院5日 固定具あり	給付金額 30,000円	
	スノーボード中、バランスを崩し転倒	第一腰椎圧迫骨折 入院29日 通院2日 固定具あり	給付金額 314,000円	
病気	通学中、走っていて転んだ	右前距腓靭帯損傷 通院6日	給付金額 12,000円	
	進路のことで不安で眠れない	不安症・不眠症 こころの早期対応	給付金額 10,000円	
	右足の痛みと痺れ	腰椎椎間板ヘルニア 入院9日 手術1回	給付金額 140,000円	
	胸の痛みと息苦しさ	肺気胸 入院8日 手術1回	給付金額 130,000円	
	高熱 食事ができないほど喉が痛む	急性扁桃炎 入院4日	給付金額 40,000円	
	腹痛 発熱	カンピロバクターの細菌性胃腸炎 入院5日	給付金額 50,000円	
	実習中に倒れたための検査入院 意識消失	てんかんの疑い 入院3日	給付金額 30,000円	
	死亡 扶養者	前日に体調不良で病院受診、血糖値低下のみ治療をし帰宅したが朝に吐血して倒れ心肺停止	上部消化管出血 親扶養者死亡	給付金額 500,000円

共済金支払事例には2021年度までの保障内容により支払われた事例を含みます。

## 給付を受けた学生の声

サッカーの試合中に相手選手と接触し、膝をひねりました。術後、アルバイトが出来るようになるまで時間がかかり、また病院までの交通費が経済的な負担になりました。様々なサポートありがとうございました。  
医学部1年生 事故通院

卒業論文の作成と就職活動を行っていた頃、原因不明（おそらくストレスか食生活）で潰瘍性大腸炎を煩いました。共済のおかげで、お金に関する不安が軽減され、病気になって改めてそのありがたみを感じました。  
人文学部4年生 病気入院

夕方、雨が降り始めたときに、交差点を青信号で横断中、右折してきた車にはねられて転倒しました。ケガが緩和するまでアルバイトができず、通院に多くの時間を割いたため日常生活に支障がでました。事故に遭うとは思っていませんでしたが、いざこのような状況になると、生協で支援してくれていることがとても心強く助かりました。ありがとうございました!!  
繊維学部4年生 事故通院

年明け頃から耳下にしこりがあるなど思っていたが、それが日を増すごとに大きくなり、病院で左耳下腫瘍と診断されました。請求書類の書き方も分かりやすく、問い合わせたときの電話対応も感じがよかったです。みなさんのおかげで治療することが出来、今再び大学へ通うことが出来ています。心から感謝しています。何気に過ごしていたキャンパスライフが“あたりまえ”でないことに気がつくことができました。  
人文学部4年生 病気入院

## ● 大学生活のリスクと信大生協がおすすめする各制度について



学生お二人に「大学生活に関するリスク」をテーマにお話を伺いました。

★聞き手：上田雅晃（信大生協職員）  
A 小林涼香さん（経法学部2年生）長野県出身  
B 小林秋斗さん（経法学部1年生）長野県出身

### 松本の生活で 気を付けていること

A：城下町なので道も狭く、周辺には小中学校も多いので、下校時間に重なった場合は、ぶつからないように気を付けています。自転車での移動が多いので、いろいろなことが起こります。友だちはバンクで学生生活 110 番のお世話になり、雨が降っている中、すぐに駆けつけてきてくれたと感動していました。

B：大学周辺の道路は交通量が多く、また坂道も多いので、自転車の運転には気を付けています。生協で無料の自転車点検会があったのが良かったです。

★：信大は一人暮らしで通学や買い物で自転車を使う場面が多いのが特徴です。自分の事故のリスクだけでなく、他人にケガをさせてしまう可能性もありますので、CO・OP 学生総合共済と併せて学生賠償責任保険や学生生活 110 番への加入も必要ですね。



### 日常生活について

A：大学生になると、授業の他にサークルやアルバイトなど、高校生と比べ行動範囲が広がりました。私はまだケガとかしたことはないのですが、友人が栄養不足で倒れたこともあり、病気やケガはいつどこで起きるかわからないと思いました。

★：ケガの場合は通院1日目から共済金が給付されるので、小さいケガでも病院に行って欲しいですね。また、親元を離れ一人暮らしをする学生も多いので、食生活が不規則になりがちです。日頃気を付けていたとしても、いつどこで病気やケガになるかわかりません。もしものために CO・OP 学生総合共済へ加入していると安心できます。



### 長野県の冬で気をつけたいこと

A：松本の冬は寒く、水道管の凍結に気を

付けています。浴槽の循環口より上までお湯を残しておくことで、追い焚き配管の凍結が防げると、親からのアドバイスがありました。暖かい地域出身の人は、松本の寒さに苦労しているようです。

B：僕も親から言われました。万が一の時は、生協の保険で対応していただくと聞いて安心していますが、まずは水道管が凍結しないように注意したいと思います。

★：冬から春にかけて、アパートの給湯器や水道管の凍結破裂など、学生賠償責任保険の一人暮らし特約の相談をいただくことが多いです。また、凍結や積雪で道路が滑りやすくなっていますので、気を付けたいですね。



※外に設置している給湯器や水道は、冬は凍結による破損を防ぐために、内部の水を抜いたり、凍結防止ヒーターを入れる必要があります。大家さんや管理人さんとも確認の上、凍結防止対策を行いましょう。

もしもの時は 生協の窓口へ

### 窓口担当者より一言



親元を離れて生活する学生さんは、ケガ、病気になっても、心配かけまいと親御さんに連絡しない方、また特に男子学生には面倒な手続きをやりたがらない方もいらっしゃいます。共済の給付申請、相談は大学内の生協窓口でも行っており、身近な窓口で申請手続きを行っていただいています。ご実家ですでに保険に加入されている方も、大学在学中は、ぜひ「CO・OP 学生総合共済」に加入いただけるようご検討をお願いいたします。



私たちがサポートします

# 電子マネー事前チャージのご案内

## 6 信大生協電子マネー (入学前事前チャージ)

お手持ちのスマートフォンで決済。入学前事前チャージにご協力ください。

信大生協電子マネーは、生協のお店（購買・書籍・食堂）で使える電子マネーです。

- 生協のお店・食堂利用が **キャッシュレス** でスピーディー。
- フェアやキャンペーン時に **ポイント** も付いておトクです。

信大生協電子マネーには「信大生協マネー」と「ミール定期」の2種類があります。「信大生協マネー」は信大生協への加入と同時に加入Webシステムにてご入金いただく他、保護者マイページからいつでも入金が可能です。「ミール定期」は同封のガイドブックに添付の振込用紙にてお申し込みいただけます。



新入生の皆さんへのお願い

基本プラン・シンプルプランにて、入学前事前チャージをお願いします。

授業が始まると、大学生活がガラッと変わり、あわただしくなります。混雑する教科書購入や生協のお店の利用も、生協電子マネーの入学前事前チャージをしておけば、キャッシュレス利用でスピーディー。費用も先払いいただいていますので、新入生も安心です。

### 安心！ 信大生協専用マネー

信大生協でしか使えない電子マネーなので、保護者からの仕送りを食堂での食事や教科書、教材等の利用に限定できるので安心です。学生だけでなく、保護者の方も「利用履歴」にて電子マネーの利用履歴を確認することができます。

### 簡単！ チャージ

キャンパス内に設置のチャージ機の他、アプリからコンビニ払いやクレジットカード払いで簡単にチャージすることができます。また、保護者マイページから保護者のクレジットカードでお子様の電子マネーにチャージすることもできます。

## 自分の好きなタイミングで利用可能な「食堂1日定額利用プラン」です。ミール定期

ミール定期をおすすめする

## 3つのポイント!!

信大生の食は生協に安心してお任せください!!

### point 1 毎日食べる習慣が身につきます

食費を削らず生協食堂できちんとバランスの良い食事ができます。未使用分の繰り越し返金が出ないため、毎日きちんと食べる習慣が身につきます。



### point 2 毎日の食事の確認ができて安心

Web上で利用履歴を見ることができます。生協マイページでは保護者の方も履歴を見ることができます。しっかりと食事をとっているか確認できる「安心のシステム」です。



### point 3 事前払いで経済的な定期券

1年分まとめ払いでお得です。財布を気にせず1日の上限範囲まで食事ができます。スマホ1つで学内キャッシュレス可能です。利用上限額を超えたら、スマートフォンアプリの電子マネーと組み合わせてキャッシュレス。

詳しい内容は「入学準備ガイドブック」をご覧ください。

## 生協マネーやミール定期を使って生協のお店を利用しよう!



### 食堂 信大生協マネー ミール定期

#### 安心・安全な食へのこだわり

「食事はおいしいだけでなく、体に安全なものを安心して食べたい」という組合員の願いに応えるため、生協食堂では、食材採用基準（添加物基準など）を定め、基準をクリアした食材だけを使用しています。

◎安心の食材を使用します

微生物判定基準

食品加工採用基準

食品添加物基準

製造工程検査基準

食品残留農薬基準



- ◎安価で良質、栄養価値のあるメニューを提供します
- ◎メニュー情報を提供します
- ◎食の大切さを考えます

## 学生生活は身体が基本

## ミール定期で食生活が変わる!

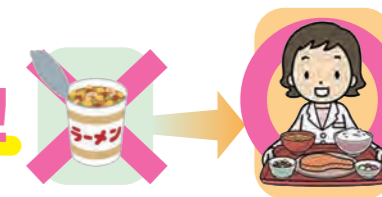

### 購買店 信大生協マネー

#### 文具(ステーションナリー)

全国の学生・教職員の「こんなものを使いたい」というこだわりが詰まったCO・OP文具を中心に品揃えています。



#### インク・サプライ品

生協で購入した際のプリンターインクやUSBメモリ、その他サプライ品等も店内にて取り揃えております。

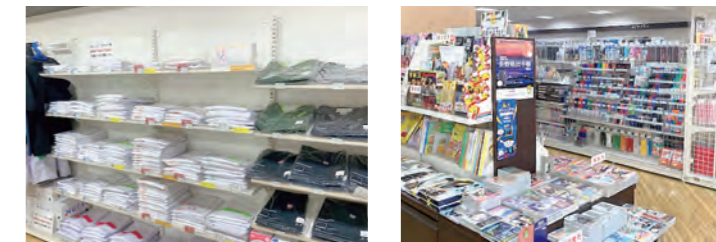

#### 教科書は生協で

講義で使用する教科書は生協店内にて販売いたします。購入時は教科書リストにてご確認ください。



#### コンビニエンスストア

おにぎりやパン、飲料、お菓子はもちろん日用雑貨も取り揃えています。食品系の割引企画も年間を通して沢山あります。

# よくあるご質問にお答えします

## 加入するプランについて

**Q** 学生賠償責任保険（一人暮らし特約あり）と学生生活110番は両方に申し込む必要があるのですか？

**A** 学生賠償責任保険一人暮らし特約あり（19HK）は貸主に対する賠償責任や家財の損害などを保障する制度です。学生生活110番は、水回りや自転車などのお困りごとへの出動サポートおよび生活相談電話サポートを提供します。信大生協では両方に加入いただくようおすすめしています。

**Q** 2年生でキャンパス移動がありますが、移動先のキャンパスでも信大生協マネーは使えますか？

**A** 信大の5つのキャンパスすべての生協食堂で、入学時にご登録いただく信大生協マネーをそのままご利用いただくことができます。

**Q** 2年生になると、松本キャンパスから別のキャンパスに移動するのですが、その場合は、学生賠償責任保険（一人暮らし特約あり）をどうすればいいのでしょうか？

**A** キャンパスが移動し、住居が変わった際も引き続き保障されます。キャンパス移動により自宅へ戻る方は1年間のみ（継続手続きをしない）の加入も可能です。自宅外通学になる方は、2年次より追加で加入することができます。アパートか下宿先、寮が決まったら生協事務室までお越しください。

**Q** 大家さんから火災保険の加入証明を求められましたが、どうしたらいいですか？

**A** 加入手続き完了後、おおむね2週間前後に届く、学生賠償責任保険の「保険加入者証」をご使用ください。アパート契約時に手続きがお済みでない場合は、「生協の制度に加入予定」の旨を不動産屋さんにお伝えください。

**Q** おすすめプラン以外の組合せで申込できますか？

**A** 加入 Web システムの加入プラン選択画面（P.10参照）において、プラン表下の「組み合わせプランはこちら」より申し込むことができます。学生総合共済の共済金は定額保障ですので、医療実費以外の支出に充当できることも CO・OP 学生総合共済が選ばれている理由です。学生賠償責任保険もあわせてご検討ください。

**Q** こまくさ寮に入りますが、学生賠償責任保険（一人暮らし特約あり）への加入は必要ですか？

**A** 必要です。入寮される方は、保険などへの加入が各自に求められています。こまくさ寮は自治寮であり、その運営は学生自らが行っていきます。入寮に際しては、学生賠償責任保険（一人暮らし特約あり）又はそれに準ずる保障制度に加入することが必要です。入寮時の手続き費用及び毎月の寮費には保険料は含まれていません。

## CO・OP学生総合共済勧誘方針

日本コープ共済生活協同組合連合会、信州大学生生活協同組合では、CO・OP 学生総合共済のお勧めにあたり、「金融サービスの提供に関する法律」にもとづいて、つぎの勧誘方針を定めていますので、ご案内いたします。

- (1) CO・OP 学生総合共済のお勧めにあたっては、消費生活協同組合法、金融サービスの提供に関する法律、消費者契約法、個人情報の保護に関する法律およびその他各種法令等を遵守し、適正なお勧めに努めます。
- (2) CO・OP 学生総合共済のお勧めにあたっては、保障の内容、重要事項等を組合員の皆さまにご理解いただけるよう努めます。
- (3) CO・OP 学生総合共済のお勧めにあたっては、組合員の皆さまの意向にそって、無理のない時間帯や場所等の配慮に努めます。
- (4) 万が一共済金の支払事由が発生した場合におきましては、迅速かつ的確な共済金のお支払いができるよう努めます。
- (5) 個人情報保護の重要性を認識し、ご契約に関する情報等については、適正かつ厳正に管理いたします。
- (6) 組合員の皆さまのご意見等の収集に努め、今後の共済開発やお勧めに反映していくよう努めます。

## 個人情報保護方針・定款

信州大学生生活協同組合 個人情報保護方針・定款は生協のホームページに全文掲載しています。是非ご覧ください。

<https://www.univcoop.jp/shinshu/>

## 加入 Web について

**Q** スマートフォンで手続き中「他のブラウザで登録されたため、ページを表示することができません」とエラーが出た。

**A** ボタンを複数回押したことで、起こったと考えられます。スマートフォンを再起動させたのち、最初から手続きをお願いします（古いデータが残ってしまっている可能性があるため、再起動をお願いします）

**Q** 2年目以降の共済掛金・保険料引き落としの口座振替手続きが完了したかわからない。

**A** 口座振替手続きが完了して「収納機関へ通知」を押すと、加入 Web システムの「入力内容確認」の画面が表示されます。この画面が表示されれば、手続きは完了しています。

**Q** コンビニ払いを選択して手続き完了したが、クレジットカード払いに変更したい。

**A** 現在の登録情報は1週間保持されます。1週間後に未支払いの場合、データが自動的に削除されますので、1週間後に最初のメールアドレス登録からやり直してください。

**Q** クレジット精算の途中で止まってしまった。もう一度手続きをすると二重払いにならないか不安です。

**A** 完了メールが届いていなければ、決済は完了していませんので「二重払い」になることはありません。安心して再手続きをしてください。

**Q** 2年目以降の共済掛金・保険料引き落としの口座振替手続きを2回行ってしまったのではないかと心配です。

**A** 2年目以降の共済掛金・保険料の引き落としは、口座登録をたとえ何回行ったとしても、1回の引き落とししか行われません。二重に引き落とされることはありませんのでご安心ください。

**Q** 手続きを完了したが、2年目以降の共済掛金・保険料の振替口座を変更したい。

**A** Web での手続きはそのまま、書類（振替口座登録・変更届）にてお手続きいただけます。下記までお電話ください。（コープ共済センター 0120-16-9431）

## 大学生協電子マネー（ポイント）ご利用規約（抜粋）

全文は右記よりご確認ください。  
大学生協アプリ（公式）／大学生協電子マネー利用規約

[https://www.univ.coop/etc/etc\\_248.html](https://www.univ.coop/etc/etc_248.html)

### 組合員同意事項

大学生協が提供する商品やサービス等を購入・利用するために、組合員が所有するスマホ（スマホ以外の代替手段を大学生協が指定した場合はそれらを含む）に、大学生協事業連合を構成する大学生協共通の専用アプリ（「大学生協アプリ（公式）」）をインストールして大学生協電子マネー及びポイントを使用する条件は次の通りです。組合員が大学生協アプリ（公式）の利用登録または利用を開始した時点でこれらの条件に同意したものと見なします。

### 本人確認とアプリ等の情報引き継ぎ

1) 大学生協加入時または加入前に大学生協及び大学生協事業連合の Web サイト等に組合員が登録した情報（「事前登録情報」といって個人情報を含むがそれらに限られない）の一部を大学生協アプリ（公式）の利用登録時に組合員が入力し、利用登録時の本人確認のための認証情報の一部としたものから、本人と認証された場合は、事前登録情報のうち大学生協アプリ（公式）の利用登録に必要な情報を引き継ぐものとします。

### 個人情報含む記入情報及び利用情報の取扱い

3) 大学生協アプリ（公式）の利用に伴い、アプリ等で組合員が記入及び利用した情報は、個人情報に関するものを除き、大学生協及び大学生協事業連合は組合員に通知することなく、利用することができます。組合員が記入した個人情報は、他のアプリから連携された情報を含め個人情報保護法等法令及び大学生協及び大学生協事業連合の個人情報保護方針【外部リンク】に基づき適正に管理し利用するものとします。

### 払戻しの原則禁止

6) 出資法に規定する「預り金」や銀行法及び資金決済法が禁止する「為替取引」と見なされることを避けるため、電子マネー残高やポイント残高の払戻しはできないものとします。ただし、組合員の電子マネーの使用が著しく困難となる場合かつ払戻金額が少額である場合など大学生協が別途指定した条件を満たすものに限り、払戻しができるものとします。

### 免責事項

7) アプリ等の利用により組合員のスマホに生じたソフトウェア、ハードウェア上のトラブルやその他の損害並びにアプリ等の利用を組合員ができなかったことによる損害について、大学生協及び大学生協事業連合は責任を負うものではありません。

### 損害賠償

9) 組合員の上記違法行為等や本同意事項の違反により損害を受けた組合員及び第三者並びに大学生協及び大学生協事業連合に対し、当該組合員は損害賠償責任を含む一切の責任を負うものとします。

### 同意事項の改廃

13) 本同意事項の改廃は大学生協事業連合専務理事が行います。