

埼大生による生活情報機関誌

ALPHA

2026 EDITION



埼玉大学生協学生委員会

機関誌ALPHA

目次

大学施設 & マップ紹介

キャンパスマップ	p.5~6
大学施設紹介	p.7~8
生協施設紹介	p.9~10
埼大周辺マップ	p.11~12
埼大生がよく使う周辺施設 ...	p.13~14

各学部生の
1日のスケジュール
を紹介しているよ

学部紹介・扉絵

教養学部	p.16~19
経済学部	p.20~23
教育学部	p.24~27
理学部	p.28~31
工学部	p.32~35

大学生活

講義について	p.37~38
サークルについて	p.39~40
交通事情	p.41~42
アルバイト事情	p.43~45

お役立ち情報

生協加入メリット	p.47
ミールプラン	p.48
年間行事予定	p.49~50
埼大ファッションチェック	p.51~54
PCのページ	p.55

その他のページ

色々アンケート	p.57~62
メリンちゃんページ	p.63~64
GI紹介	p.65
総代紹介・入学式について	p.66
新プロ企画広報	p.67~68
アンケートのお願い	p.69
電子版目次	p.70



Congratulations!

合格おめでとうございます！
埼玉大学へようこそ！

この『機関誌 ALPHA』は、
新入生の皆さんが大学生活を
安心して始められるよう、
“埼大生の生の声を採り入れた”
一冊となっています。

皆さんの知りたかった情報が
ギュッと詰まっています。

皆さんの実りある大学生活を、
私たちGIが全力でサポートします。
さあ、ワクワクするキャンパスライフを
始めましょう！



大学施設 & マップ紹介



SAITAMA UNIVERSITY

Campus map

緑豊かなキャンパスで、
充実した大学生活を送りましょう！



1



大学会館

2



第2食堂・第2食品部
書籍購買部

3



全学講義棟1号館

4



大学図書館

5



第1食堂・第1食品部

6



総合体育館

施設紹介

施設・マップ

学部紹介

大学生活

お役立ち情報

その他

全学講義棟1号館

教養・スキル・リテラシー科目など受講人数の多い授業の際によく利用される施設です。

1階には学生センターがあり、学生生活や学部について相談できます。また、学生センターには落とし物が届けられます。



総合体育館

主に体育系の講義やサークル活動で使われており、総合体育館の他に、第1体育館という体育館があります。

近くに弓道場や武道場、グラウンドなどがあり、運動のための様々な設備が整っています。



大学図書館

3階まであり、様々な文献が保管されています。学部学科の勉強に必要な学術書が置かれています。館内にあるパソコンや、図書館のホームページからも蔵書検索ができます。

また、県内の公立図書館から本を取り寄せることも可能です。

2階の「ラーニングコモンズ」は、講義で指定されるとき以外でも、サークル活動や学生同士での話し合い等に使用できます。

入館するためには
学生証が必要です！
忘れたらカウンターまで！



大学会館

1階にはコンビニがあり、イートインスペースやコピー機があります。

(コピー代がかかります。)

2階には図書館と同様に「ラーニングコモンズ」があり、サークル活動や学生同士の話し合い等に使用できます。



第1食堂

ご飯を食べたり、勉強したりする場所です。ここでは夕食の提供も行われています。

メニューはどれも絶品です！

「けやきホール」という建物の内に、第1食品部も併設されています！



生協施設紹介



第2食堂

全学講義棟1号館から近くアクセスしやすいので、お昼は大変混雑しています。室内の席に加え、テラス席もあるため風景を楽しみながらご飯を食べられます。

バル・メリンの森

主に教職員が使う食堂ですが、
学生も使用することができます。
少しお高いですが、ここだけの
オリジナルメニューもあります。
第2食堂に隣接しています。



書籍購買部

ここでは本や教科書、文房具や
メリンちゃんグッズなどが販売
されています。資格講座や旅行、
パソコンの修理や自動車教習所
の申し込みなどもできます。

食品部

第1食堂と第2食堂それぞれに
あります。おにぎりやパン、
カップ麺やお菓子などの
様々な食品を扱っています。
特に昼休み中は大盛況です！



※写真は第2食堂内にある第2食品部

埼玉大周辺

MAP



マルエツ

McDonald's

丸亀製麺

旨辛味噌
ラーメン
ぼんず

志木駅 ←

ラーメン梵's

Be-PLANT

つけ麺処
辻もと鴨
川

サイゼリヤ

埼玉大学

こちらは、大学周辺のおすすめスポットの紹介です！

先輩方御用達の実際に通うお店が盛りだくさん！

これから始まる埼玉大ライフを楽しもう！

埼玉大学の正門前を東西方向に走る国道463号線の一部区間は通称「埼大通り」と呼ばれています。学生や地域の人で賑わい、活気あふれる場所です。通り沿いには、毎日の暮らしに便利なお店や飲食店がずらりと並んでいます。掲載しきれないほど魅力的なお店が多数あります。皆さんもぜひ、実際に巡り歩いて自分だけのお気に入りのお店を見つけてみてはどうでしょうか！



埼大生がよく使う周辺施設①

らーめん梵's

埼大通りに面している
二郎系ラーメン屋さん。
「埼大生は梵'sっしょ！
味噌ぼんも是非！（店長）」



つけ麺処辻もと

埼大通りに面している
つけ麺屋さん。
魚介の出汁が効いた
つけ麺は大人気！

Be-PLANT

大学の正門を出て、
すぐにあるご飯屋さん。
落ち着いた空気の中で
楽しい食事を！



マルエツ

埼大に近いスーパーです。
2階には100円ショップ、
日用品売り場があるため
非常に便利です！

ロチャース

首都高の近くの財布に
優しいスーパーです。
毎週日曜日の朝には
お得な朝市が開催！



埼大生がよく使う周辺施設②

サイゼリヤ

埼大通りに面している
有名ファミレスです。
安くておいしい、
大学生の強い味方！



McDonald's

朝から深夜まで開いている
ファストフード店です。
食べたいと思ったときに
すぐ立ち寄れて便利！



丸亀製麺

埼大を出て、そばにある
素敵うどん屋さんです。
毎月1日は一部メニュー
が超安くなるのでお得！



カラオケBanBan

カラオケ屋さんの中で、
埼大から一番近いです。
一人でも、複数人でも、
学生料金でとってもお得！



ヤマダデンキ

埼大通りに面している
家電量販店です。
日用品や自転車も
販売しているため便利！



学部紹介



教養学部

★学部紹介

- ・教養学部は、主に人文・社会系の学問を中心に、幅広い分野について学んでいきます。
- ・1年次には広く入門的な講義を履修し、2年次からは**自分の興味がある専修・専攻**に所属し、専門的な学習を進めます。
- ・また、グローバル教育にも力を入れており、**海外留学**への支援や**多文化理解科目**の開講なども積極的に行っています。

グローバル・ガバナンス専修課程

- 国際関係論専攻
- 国際開発論専攻

現代社会専修課程

- 社会コミュニケーション専攻
- 地理学文化人類学専攻

ヨーロッパ・アメリカ文化専修課程

- ヨーロッパ文化専攻
- アメリカ研究専攻

日本・アジア文化専修課程

- 日本文化専攻
- 東アジア文化専攻

共生構想専修課程

- 心理学専攻
- ジェンダー研究専攻

哲学歴史専修課程

- 哲学専攻
- 芸術論専攻
- 歴史学専攻

幅広い分野が
提供されています！



★教養学部の特徴

- ・他学部と比べて自由な履修登録ができる！
→必修が少ない分、自学部の講義だけでなく、他学部の講義も履修OK！
※教職科目など卒業単位に認定されないものもあるので注意しましょう！
- ・教員免許、学芸員、日本語教師などの資格や認定の取得が可能。
→大学卒業後のキャリアも見通せる学部✨
- ・留学に対する支援が手厚い！
→埼玉大学には100以上の大学間交流協定校があるため、さまざまな大学へ学びに行くことができます！



★教養学部の時間割例

教養学科
1年生 2025年度入学

教養学科
1年生 2025年度入学

月	火	水	木	金
韓国語 la (文法)		韓国語 la (運用)		アカデ ミック スキルズ
科学で 探る地球	英語I (GES)	科学で 探る地球		情報基礎
	文化 人類学 入門		哲学基礎 A	
		韓国文化 概説A	地域金融× 地域創生 入門	
	特別講義	哲学 芸術学 入門		

月	火	水	木	金
中国語 la (文法)		中国語 la (運用)		アカデ ミック スキルズ
	英語I (GES)			情報基礎
	東洋史 概説A	国際 政治学 入門	哲学基礎 A	
日本史 概説A			日本文学 概説B	
		哲学 芸術学 入門		

色付きの科目は必修です。

時間割は前期のものを示しています。

※2025年度の講義であり、科目名・カリキュラムは変更される場合があります。

★教養学部に進路、将来

～令和6年度卒業生の就職者・進学者192名の内訳～

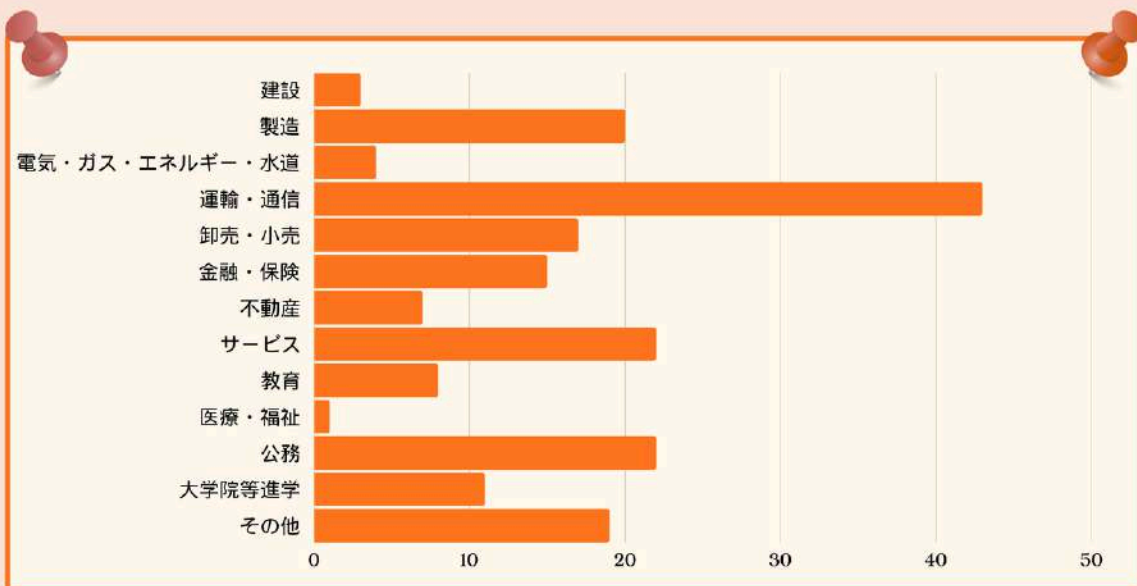

※埼玉大学HPより引用

・トップは運輸・通信業、次点で公務員・サービス業など！

→幅広く獲得した知識と鍛えられた思考力を活かして、一般企業に就職する先輩が多数！在学中に公務員試験の勉強に取り組み、公務員として就職している先輩も！

・学びを深める院進が約6%！

→埼玉大学大学院人文社会科学部研究科に進学したり、大学院試験を受験し、他大学の大学院へ進んだりすることが可能です。自分の研究分野をより深め、探求を進めることができます！



施設・マップ

学部紹介

大学生活

お役立ち情報

その他

★埼大生のとある一日～教養学部編～

自己紹介

- ✓ 1年生
- ✓ 教養学科
- ✓ 実家暮らし
- ✓ 通学時間：約2時間

ラウンジ よく使う場所

- ✓ 図書館
- ✓ 全学講義棟1号館

メモ

必修が少ないため、全学講義棟1号館でいろいろな学部の人と一緒に講義を受ける時間がほとんどで、交友関係が広がります！実家暮らしは通学時間が長くても、その時間を有効活用すれば大丈夫！

- 
- 
- 05:00 起床
眠いですが頑張ります！
- 08:40 登校
電車で寝たり課題をやったりします。
- 09:00 1限（韓国語Ⅰa [文法]）
- 10:40 2限（科学で探る地球）
席をとるために移動は少し急ぎます。
- 12:10 昼休み
生協やコンビニで買って空き教室で食べます。
- 13:00 3限
午後のための休憩時間にします。
図書館で調べ物をするときも！
- 14:40 4限（韓国文化概説A）
- 16:20 5限（哲学芸術学入門）
とても疲れますが最後なので気合を入れて受けます！
- 20:00 帰宅
買い物して帰ります。サークルがある日は行くこともあります。
- 21:00 入浴・夕食
- 24:00 就寝
意外と余裕があるため、ゆっくりしてから寝ます。
- 
- 
- 

※科目名や講義内容は2025年度の情報です。



経済学部

★学部紹介

- ・経済学部では、**経済・経営・法**の三区分を中心とした学問について、広く学んでいきます。
- ・1年次には、**入門的な科目やプレゼミ**を通じて基礎を学び、2年次からは**各メジャーやゼミ**に所属して専門的な知見を身に付けていくことになります。
- ・また短期研修や留学制度など、**国際的に活躍できる人材**を育てる体制が充実しています。
- ・夜間主コースもあります！（本コーナーでは昼間コースを紹介します）

○経済分析メジャー

○国際ビジネスと社会発展メジャー

○経営イノベーションメジャー

○法と公共政策メジャー

4つのメジャーに分かれています！



経済学科

施設・マップ

学部紹介

大学生活

お役立ち情報

その他

★経済学部の特徴

- ・実験や実習などがなく、授業やゼミがメイン。
→メジャーを決定するのは1年生10月あたり。
- ・必修が少ないので、講義を自由に組める！
→経済学、経営学、法学など、幅広く学べる！
- ・1年時には必修が少なく、少人数でまとまる機会も少ない。
→友達作りは少し大変かも？



★経済学部的时间割例

経済学科

1年生 2025年度入学

月	火	水	木	金
	工学と社会 (機械工学系)		工学と社会 (機械工学系)	
芸術概説	英語I (GES)	芸術概説		表象論概説
経済情報リテラシー	プレゼミ		プレゼミ	

経済学科

1年生 2025年度入学

月	火	水	木	金
	行政論			
	行政論		英語I (GES)	
	プレゼミ		プレゼミ	
経済情報リテラシー	金融リテラシー			
	金融リテラシー			

色付きの科目は必修です。

時間割は前期のものを示しています。

※2025年度の講義であり、科目名・カリキュラムは変更される場合があります。

★経済学部に進路、将来

～令和6年度卒業生の就職者・進学者309名の内訳～



※埼玉大学HPより引用

・運輸・通信や公務で活躍する人が多い！

→卒業後は運輸・通信の仕事に就く人や公務員になる人が多く、合わせて約43%を占めています。次いでサービスや金融・保険などが挙げられ、経済学部では幅広く学べることから就職先は多岐にわたります。

・大学院への進学は特別な選択？

→大学院等に進学する人はわずか7名だそうです。これは、社会人学生を埼玉大学経済経営大学院が主な対象としていることが理由の一つです。学部の研究をさらに深めたい場合は、他大学の大学院への進学も選択肢に入れて検討することをおすすめします。

メジャーや履修科目の自由度が高く、興味に応じて自由に選択できるんだね！

充実した支援や制度を利用し、長期留学をしてみるのも一生の思い出になりそう！



★埼大生のとある一日～経済学部編～

自己紹介





- ✓ 1年生
- ✓ 経済学科
- ✓ 実家暮らし
- ✓ 通学時間：約1時間

ラウンジ よく使う場所

- ✓ 経済学部B棟
- ✓ 第2食堂

メモ

他学部よりも必修科目が少なく、履修を自由に組めるのが魅力です。オンデマンド講義や課題は空きコマを活用して、友達と進捗状況を共有しながら進めることをおすすめします！

- 
- 
- 08:00 **起床**
9:30までにゆっくり準備をします。
- 09:30 **登校**
音楽を聴いたり、読書をしたりしながら通学！
- 10:40 **2限（科学で探る地球）**
- 12:10 **昼休み**
空き教室や学食で、友達と話しながら昼食を食べます。
- 13:00 **3限（プレゼミ）**
- 14:40 **4限**
空きコマです！図書館などでオンデマンド講義を受講したり、課題に取り組んだりします。
- 16:20 **5限（経済情報リテラシー）**
隣の人と互いに助け合いながら乗り切ります。
- 19:00 **サークル**
開始時間まで軽食を食べたり、課題に取り組んだり、友達と話したりして待ちます。
- 23:30 **帰宅**
晩御飯を食べてから帰ることもあります。
- 25:00 **就寝**
- 
- 

※科目名や講義内容は2025年度の情報です。



教育学部

★学部紹介

- ・教育学部は、主に**教員の養成**を目的とした学部です。
- ・講義では自分の**専門となる科目**の学習だけでなく、子どもとの接し方や教師の仕事といった**教育学**自体についても幅広く学んでいきます。
- ・講義以外にも、実践的な学びを得られる多数の**実習**の機会や、セミナーや面談といった**教育支援**の体制も充実しています。

学校教育コース

- 教育学専修
- 臨床教育実践学専修
- 心理発達支援専修
- 乳幼児教育専修
- 特別支援教育専修

教科教育コース

- 国語専修
- 社会専修
- 算数・数学専修
- 理科専修
- 音楽専修
- 図画工作・美術専修
- 技術・情報専修
- 家庭科専修
- 保健体育専修
- 英語専修

養護教諭養成課程

たくさんの専修に分かれています！



★教育学部の特徴

- ・教育に関する幅広い講義を受けられる一方、専修・コースが細かく分かれている！
→専門分野に特化した学びも得ることができる！
- ・学年を越えた関わりが多い！
→先輩からのアドバイスがもらえるかも？
- ・グループワークが多い！
→同じコースの人と仲良くなるチャンスがいっぱい！
- ・実際に医療現場で働く先生の講義や病院実習など、実践的な経験を通して養護について学べる！（養護教諭養成課程）



★教育学部の時間割例

小学校コース 教育学専修
1年生 2025年度入学

養護教諭養成課程
1年生 2025年度入学

※コース・専修名は2025年度のものです。

月	火	水	木	金
			情報基礎	教育臨床学入門
		生活科概説		教育臨床学入門
英語I (GES)	教職入門I		教育学概説A (本質)	教育学入門
	教育心理学概説	スポーツ実技a		AL1 (未来の教育をつくる1)
初等英語科概説				

月	火	水	木	金
韓国語 Ia (文法)				
哲学概説	スポーツ実技a	哲学概説	市民と憲法	
英語I (GES)			教育学概説A (本質)	
	教職入門I	SDGsと出会う	解剖生理学A	
学校・地域とカリキュラム 練成	特別講義		小児保健学	

色付きの科目は必修です。

時間割は前期のものを示しています。

※2025年度の講義であり、科目名・カリキュラムは変更される場合があります。

★教育学部の進路、将来

～令和6年度卒業生の就職者・進学者373名の内訳～

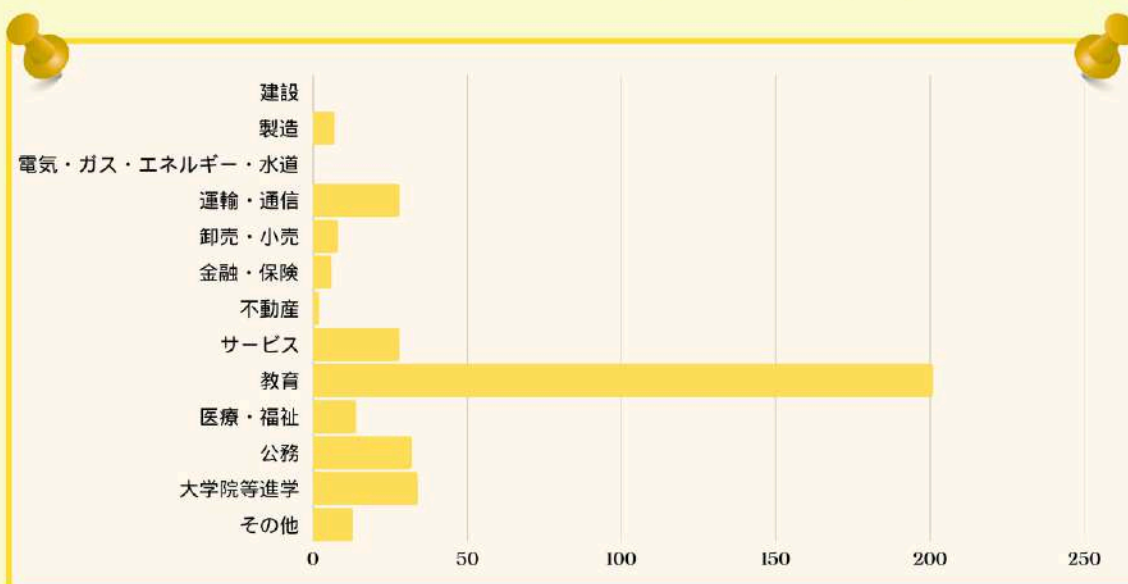

※埼玉大学HPより引用

・半数以上が教育関係で活躍！

→4年間で学んだ知識・経験を活かし、卒業後には教師として学校教育に携わる人が半分以上を占めています。

教育現場以外の場所で教育に関わる仕事を選ぶ人もいます。

・約9%の人が院進！

→全体の約9%は大学院へ進み、実習を交えて教育学をさらに研究するようです。大学4年間で学んだことを、実践も含めながらより深く研究したい、という人もいます。教育についてより学びを深めるため、教職大学院に進む人も多いようです。

教員になるための
専門的な勉強が
できるから、教師に
なる人が多いのかも！

同じコース・専修の
先輩にも話を聞いて
みようかな！



施設・マップ

学部紹介

大学生活

お役立ち情報

その他

★埼大生のとある一日～教育学部編～

自己紹介



- ✓ 1年生
- ✓ 小学校コース
教育学専修
- ✓ 実家暮らし
- ✓ 通学時間：約1時間

ラウンジ よく使う場所

- ✓ 教育学部A棟
- ✓ Edu-Spo
(教育学部A棟2階)

メモ

教育学部は時間割がほぼ必修！同じ専修の人と仲良くなるのはもちろん、他の専修の人と一緒に講義もあるため友達がたくさんできます。何かあったらお互い様の精神で、じゃんじゃん友達を頼りましょう！！

- 
- 
- | | |
|-------|--|
| 06:00 | 起床
起きられた自分を褒めます。 |
| 08:45 | 登校
電車とバスに揺られて到着！ |
| 09:00 | 1限・2限（教育臨床学入門）
いくつかある講義の中から興味のあるものを選びます。 |
| 12:10 | 昼休み
生協で焼きたてパンを買って次の授業の教室で食べます。 |
| 13:00 | 3限（教育学入門） |
| 14:40 | 4限（AL1未来の教育をつくる1）
午後の授業は眠くなりがちですが頑張ります！ |
| 17:00 | 帰宅・夕食 |
| 18:30 | アルバイト
塾講師のアルバイトをしています！ |
| 22:30 | 帰宅 |
| 23:00 | 入浴 |
| 23:30 | 就寝
明日に備えてしっかり眠ります。 |
- 
- 

※科目名や講義内容は2025年度の情報です。
※コース・専修名は2025年度のものです。

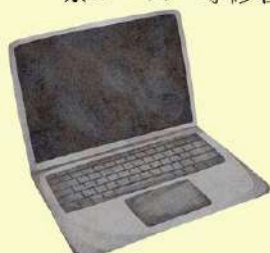

理学部

★学部紹介

- 理学部は、**自然の仕組みを解明すること**を目的とした学問が集まった学部です。
- 講義では自分の学科の**専門となる科目**の学習だけでなく、**副専攻プログラム**によって他学科の講義やHiSEPなどのグローバルな講義を受けることができます。
- **実験を行う**学科が多く、学んだことを活用できるのは勿論、自身で調べることで新たに学ぶこともあります。

○基礎化学科

○数学科

○生体制御学科

○分子生物学科

○物理学科

科学にまつわる
5学科があります！



★理学部の特徴

- ・自身が専攻とする学科の必修講義が多い！
→好きな科目・得意科目が時間割にたくさん！
専門分野に特化した時間割に近くなる！
- ・他学科の講義を受けられる副専攻プログラム！
→自身が所属する学科以外の理学部の学科の講義を受けて、卒業単位にすることができます。
- ・好きな学問との出会い！
→同じ学科の中でも様々な分野の講義があります。
お気に入りの分野・興味のある分野を見つける機会が豊富です！



★理学部の時間割例

分子生物学科
1年生 2025年度入学

物理学科
1年生 2025年度入学

月	火	水	木	金
経営学概説	生物英語I	経営学概説	化学基礎	英語I (GES)
		基礎生化学		
分子生物学基礎				入門セミナー
		微分積分学基礎I	基礎生体適応学	理工学と現代社会
		基礎生体情報制御学		

月	火	水	木	金
				英語I (GES)
化学基礎		数理データサイエンス基礎		AL1 グローバル・スタディーズ基礎II
	力学I	AL1 アメリカのキルトと社会運動		入門セミナー
線形代数基礎	物理学演習IA	微分積分学基礎I		理工学と現代社会
		現代物理学の展開		ベクトル解析基礎

色付きの科目は必修です。

時間割は前期のものを示しています。

※2025年度の講義であり、科目名・カリキュラムは変更される場合があります。

★理学部の進路、将来

～令和6年度卒業生の就職者・進学者188名の内訳～

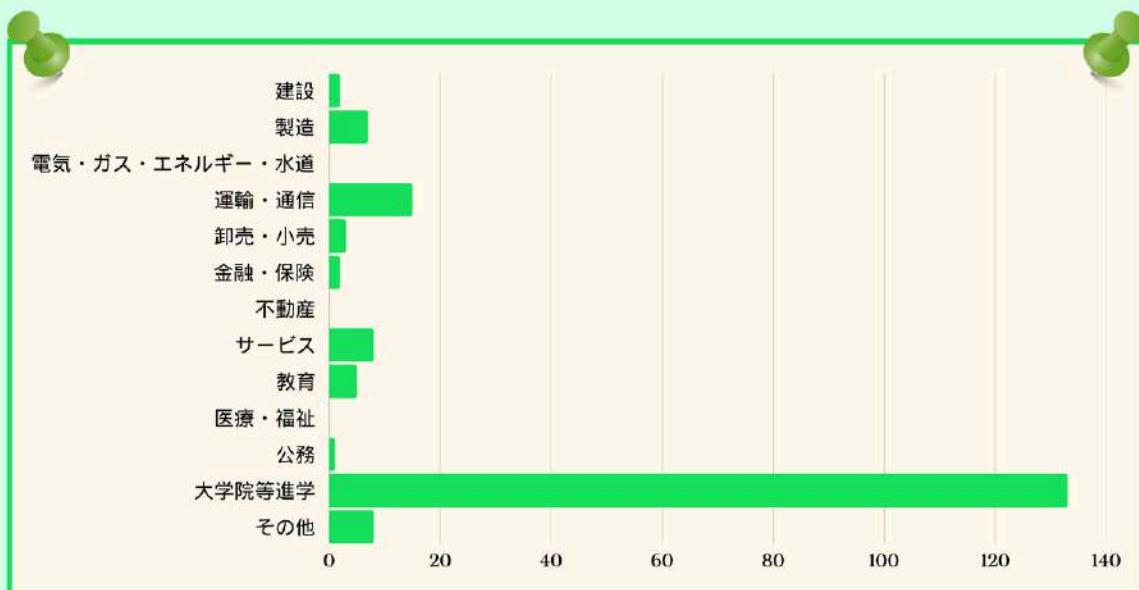

※埼玉大学HPより引用

・約7割の人が大学院へ進学！

→修士号を目指し大学院に進学し、日々研究に打ち込む人が多くいます。

・通信などの就職が強いけど選択肢の幅もある！

→大学卒業後に就職する人は理学部全体の約30%です。理学部ならではの職業の就職に強いですが、それ以外の分野の就職も多く、職業の選択肢に幅があります。埼玉大学では学部の講義とは別に教職免許をとるための講義を受けている人もいます。



施設・マップ

学部紹介

大学生活

お役立ち情報

その他

★埼大生のとある一日～理学部編～

自己紹介

- ✓ 1年生
- ✓ 基礎化学科
- ✓ 実家暮らし
- ✓ 通学時間：約35分

ラウンジ よく使う場所

- ✓ 図書館
- ✓ 空き教室

メモ

理学部では講義の多くが必修であり、同学科の友達と受けます。副専攻プログラムで講義を受けに来た他学科の人と関わる機会もあり、話を聞いて知見が広がることもあります。

- 
- 
- | | |
|-------|--|
| 07:00 | 起床
朝食を摂って調子を整えます！ |
| 08:50 | 登校
小声で歌ったり、景色を楽しんだりしながら自転車を漕ぎます！ |
| 09:00 | 1限（基礎化学物理Ⅰ） |
| 10:40 | 2限（基礎生化学）
授業終わりに小テストがあるので、集中して講義を受けます！ |
| 12:10 | 昼休み・3限
図書館でレポートを進めてから学食を食べに行きます♪ |
| 14:40 | 4限（微分積分学基礎） |
| 16:20 | 5限（化学演習）
研究室見学に行きます！ |
| 18:15 | サークル活動
わいわいと楽しめます♪
先輩と関われる数少ない機会です！ |
| 20:00 | アルバイト
誰かの役に立つという実感を得られます！ |
| 22:15 | 帰宅 |
| 22:30 | 夕食・入浴・自由時間 |
| 24:00 | 就寝 |
- 
- 

※科目名や授業内容は2025年度の情報です。



工学部

★学部紹介

- 工学部は**5つの学科**で構成されていて、**科学技術の観点から**それぞれの専門分野について学んでいく学部です。
- 1年次では必修や選択必修の科目を通して**基礎的な数学や物理、技術者としての教養**を学び、2年次以降では**本格的な演習、実験、実習**で、技術者、研究者としての素養を身につけます。
- **大学院進学**を推奨しており、深い学びの機会に恵まれています。

○機械工学・システムデザイン学科

○電気電子物理工学科

○情報工学科

○応用化学科

○環境社会デザイン学科

様々な専門分野が
あります！



施設・マップ

学部紹介

大学生活

お役立ち情報

その他

★工学部の特色

- ・他学部と比べて、必修科目が多い！
→同じ講義を受ける人が多いので、友達を作りやすいかも……？
- ・1年次では学科間で共通の講義が複数ある！
→色々なことを学んだり、他学科の友達を作ったりするチャンス！
- ・2年次以降では専門的な科目を選ぶように！
→自分が興味を持っている分野の専門的なことを学んだり、今持っている知識を深めたりして将来に役立てよう！



★工学部の時間割例

機械工学・システムデザイン学科
1年生 2025年度入学

情報工学科
1年生 2025年度入学

月	火	水	木	金
微分積分学基礎I	工業力学	微分積分学基礎I	工業力学	
技術者倫理		AL1 (アメリカのキルトと社会運動)	英語I (GES)	
	線形代数基礎	力学基礎	線形代数基礎	
	機械工学・システムデザイン入門		機械工学・システムデザイン入門	理工学と現代社会

月	火	水	木	金
	法学概説		法学概説	力学基礎
			英語I (GES)	理工学と現代社会
離散数学	微分積分学基礎I	線形代数基礎		
離散数学演習		線形代数基礎演習	情報基礎	

色付きの科目は必修です。

時間割は前期のものを示しています。

※2025年度の講義であり、科目名・カリキュラムは変更される場合があります。

★工学部の進路、将来

～令和6年度卒業生の就職者・進学者452名の内訳～

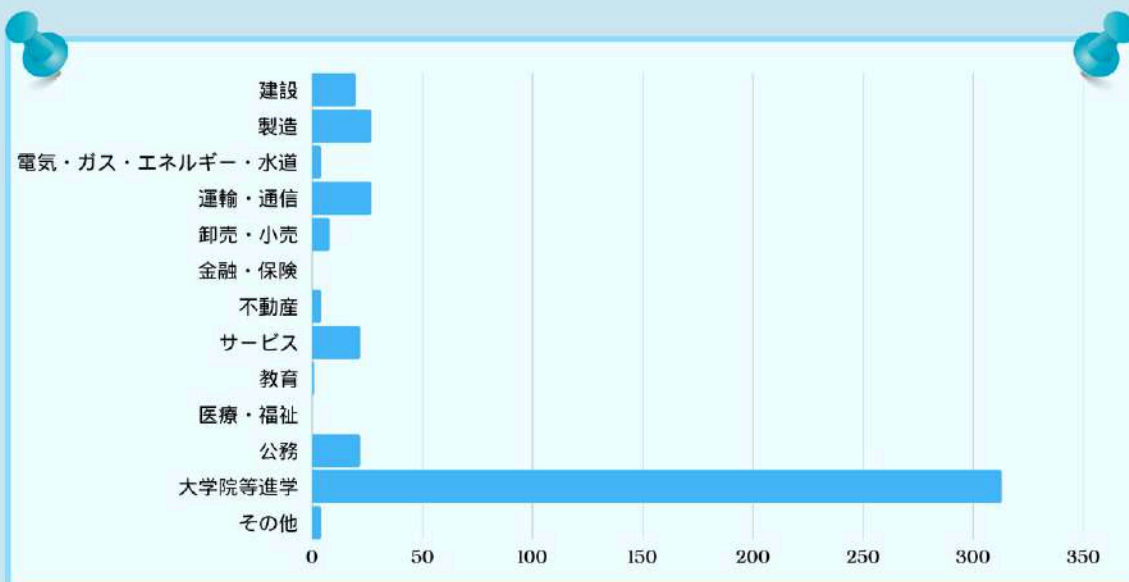

※埼玉大学HPより引用

・圧倒的に高い大学院進学率！

→ 7割以上の学生が大学院に進学しています！埼玉大学の工学部では大学院進学が強く推奨されていることもその理由として挙げられます。一定以上の成績を記録すれば筆記試験免除も...？

・学んだ技術が活かせるような職種へ

→ 大学院進学を除けば、製造業や建築、通信業が多いのはもちろんですが大学4年間で学んだことを活かして公務員の職に就いている学生も多いようです！



施設・マップ

学部紹介

大学生活

お役立ち情報

その他

★埼大生のとある一日 ～工学部編～

自己紹介

- ✓ 1年生
- ✓ 機械工学・システムデザイン学科
- ✓ 実家暮らし
- ✓ 通学時間：約90分

ラウンジ よく使う場所

- ✓ 総合研究棟 1号館
- ✓ 生協第1食堂

メモ

空きコマは、パソコンが充電できるスペースで勉強！空いた時間を有効活用しています。
空きコマが苦手な方は、履修登録を工夫して空きコマをあまり作らないようにするのがおすすめ！

- 
- 
- 08:00 **起床**
ギリギリまで睡眠時間を確保します。
- 09:00 **登校**
電車で南与野まで、南与野からは自転車で登校します。
- 10:40 **2限（工業力学）**
必修なので、特に集中して授業を聞きます！
- 12:10 **昼休み**
生協第1食堂でミールプランの使用可能金額ギリギリを攻めて購入します。
- 14:40 **4限（線形代数基礎）**
- 16:20 **5限
（機械工学・システムデザイン入門）**
- 19:45 **帰宅・夕食・入浴**
- 21:00 **課題**
下校中の電車で作っていたレポートの下書きをパソコンで作り直し、提出します。
- 24:00 **就寝**
課題が終わったら趣味を楽しみます。
日付が変わる前に就寝！！
- 
- 

※科目名や授業内容は2025年度の情報です。

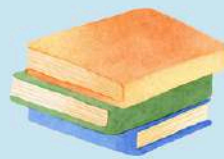

大学生活



講義について



大学の勉強の中心となるのが「講義」。
ここでは、講義について色々なことをご紹介します！

重要用語

・単位

講義を受け、基準以上の成績を収めると認定される。
埼玉大学を卒業するには124単位以上が必要。



・シラバス

評価基準や講義予定など、詳細情報が記載されている。
埼玉大学ホームページからwebシラバスが閲覧可能。

・必修科目

卒業するために単位を取らなければならない科目。
落とすと再履修になってしまうので気をつけよう！

講義形式



・対面形式

指定された教室で
講義を行う形式。

・リアルタイム 形式

教室に行かずに、
Zoomなどを使って
講義を行う形式。

・オンデマンド 形式

事前に録画された
講義動画を各自で
視聴する形式。

埼大用語辞典

用語：用語の説明

の形式で埼大の用語を解説していきます！

講義科目

A B C D

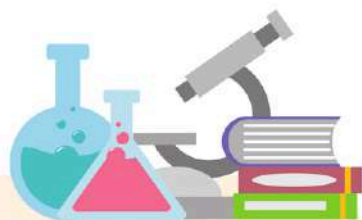

- ・ 教養・スキル・リテラシー科目

外国語や社会科学、自然科学、人文科学などの一般教養を学ぶ科目。

- ・ 専門科目

それぞれの学部学科で開講される科目で、ほとんどが専門的な内容になっている。

埼大生に聞いてみた！

Q.講義を選ぶ決め手はなんですか？

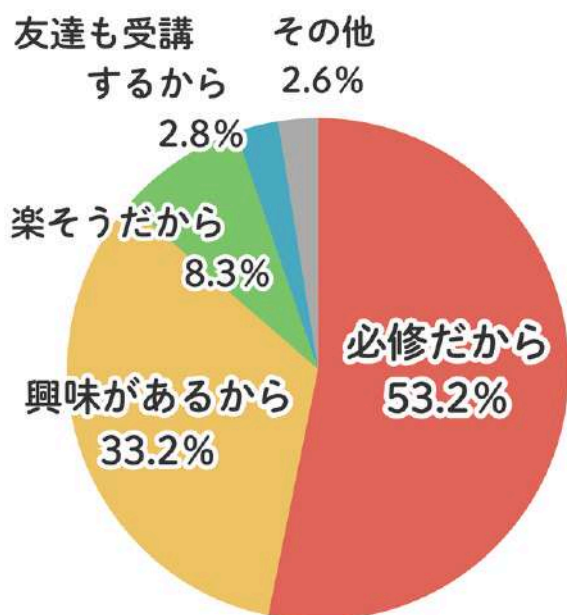

アンケートによると、「必修だから」「興味があるから」という理由で講義を選ぶ人が多いみたいです。
一方で「楽そう」「友達が受講している」といったゆるい理由で選ぶ人も少なくありません。講義の選び方も人それぞれですね！

埼大生の大学生活まるごとアンケート2025（回答数：940）より

埼大用語辞典

教スリ：「教養スキル・リテラシー科目」の略語。
かつての名残りで「基盤」と呼ぶ人もいる。

サークル&部活のページ

大学生活の醍醐味の一つ、それがサークルや部活。
これからの生活で一番楽しみにしているという人も
多いのではないのでしょうか？
ここでは、新入生の皆さんが楽しい課外活動を行う
ための**ヒント**を掲載しています！



埼大生へのアンケート結果

※埼大生の大学生活まるごとアンケート2025（回答数：940）より

Q1. 所属団体の活動頻度は週にどれくらいですか？

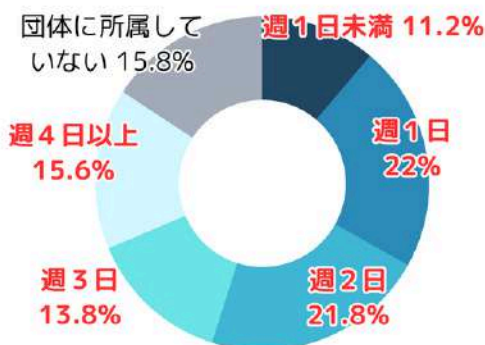

アンケートによると、およそ**8割**の人がサークルや部活に所属しているようです。また、活動頻度は週に1,2回という人が多く、**自分のペース**で活動を楽しんでいる人が多いみたいですね！中には複数の団体を掛け持ちして、多忙な日々を送っている人もいるんだとか……

Q2. 団体の新歓にはいくつ参加しましたか？

※活動団体に所属していると回答した411名が対象

各団体が4月ごろに開催している新歓イベントには、一つだけ参加して入会を即決している人もいますが、**複数の団体**を見て回ったという人が多いようです。新歓や説明会といったイベントは、その団体の**活動の様子や雰囲気**を直に感じることができるよい機会ですので、積極的に参加してみることをおすすめします！

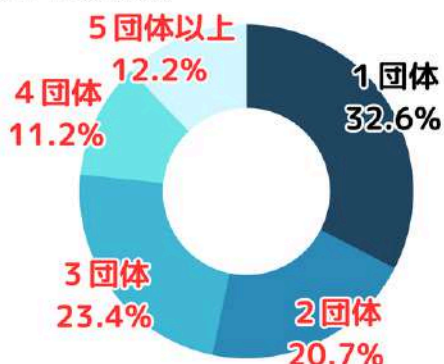

サークル事情をもっと詳しく！

サークルに入るメリットとは？

サークル、部活への加入は、**幅広い交友関係を築くチャンス！**
 大学では自分で履修登録をして時間割を作るため、
 みんなで同じ講義を受けるというわけではありません。
 そんな時、サークルを通じて知り合った友人がいれば、
 一緒に講義を受けたりご飯を食べたりすることができます！
 また、先輩と仲良くなれば、**アルバイトや講義の有益情報**を
 教えてもらえるかも？



サークルはどうやって探せばいい？

サークルの加入方法、自分がやりたいことを行っている団体があるのか、といったことで困ることもあるかもしれません。**SNSやチラシ、ポスター**など、活動団体によって広報の方法も様々ですので、早めに情報源はチェックしましょう！
 気になる団体を見つけたら、まずは**新歓や説明会**に参加してみましょう。そこで出会った人から新しい情報を聞くことができるかもしれません！

何をするのもあなた次第！

課外活動で皆さんが何をするかは皆さんの**自由**です。これまでやってきたことを続ける人もいれば、まったく**未経験の分野**にチャレンジする人もたくさんいます！
 実際に埼玉大学には、大学という環境だからこそできるユニークな団体が多くありますので、是非チェックしてみてください！



私たちと一緒に活動しませんか？

結局どの団体に入ればよいのかわからない、なかなか決められない……
 そんな人は**埼玉大学生協学生委員会（GI）**に参加してみませんか？
 委員一同皆さんの参加をお待ちしています！新歓もぜひお越しください！
 詳しくは「学生委員会について」のページ（p65）をご覧ください！

埼大生の通学事情

Commuting circumstances for Saitama University students

埼大への通学手段

Commuting to Saitama University

●実家暮らしの人●

- ・「電車田+バス田」や「電車田+自転車み」で通学している人が多いです。
- ・県外から新幹線田を利用したり、駅から徒歩人で通学したりしている人もいます。
- ・埼玉大学行きのバスは埼京線南与野駅田、京浜東北線北浦和駅田、東上線志木駅田、東上線朝霞台駅田・武蔵野線北朝霞駅田から出ています。
- ・通学時間は2時間以内の人が大半。それ以上かかる場合は一人暮らしをするのが良いかも……？

●一人暮らしの人・埼大近くに住んでいる人●

- ・普段は自宅から徒歩人や自転車みで、雨の日はバス田も利用して通学するという人が多いようです。



埼大へのバスについて

Buses to Saitama University

- ・埼玉大学へのバスは「国際興業バス」と「西武バス」の2社が運行！
- ・それぞれ運行区間や運賃が違うのでご注意を。



- ・バスは基本的に10-20分ほど遅れるので、時間に余裕を持った行動を！！特に雨の日は遅れやすいので要注意。

JK
44

JR京浜東北線

北浦和駅⇔埼玉大学



所要時間：15-25分

運行頻度：6-8本/h

国際
興業北浦03
¥240

西武

北浦03
¥200

始発だから座れるかもしれないことがメリット。
南与野駅からのバスに比べると少し時間がかかる。
国際興業バス、西武バスの両方で使える
「共通定期券」があります！

JA
23

JR埼京線

南与野駅⇔埼玉大学



所要時間：10-15分

運行頻度：9-11本/h

国際
興業北浦03・南与01
¥220

西武

北浦03・南与01
¥180

駅前の「南与野駅西口バス停」、200mほど離れた
「南与野駅北入口バス停」とバス停が2つあるので
注意。北入口バス停の方が本数が多いので利用頻度
は高いです。また、共通定期券があります！

TJ
14

東武東上線

志木駅⇔埼玉大学



所要時間：25-35分

運行頻度：2-3本/h

国際
興業志03-3
¥300

西武

運行なし

通称「志木バス」と呼ばれています。
東上線ユーザーはこのバスも便利！
ただし、日中は30分に1本だったり、終バスの時
間がちょっと早かったりするのが玉に瑕。

JM
28

JR武蔵野線・東武東上線

北朝霞駅⇔埼玉大学



所要時間：25-35分

運行頻度：1日5本

国際
興業北朝02
¥300

西武

運行なし

運行本数が非常に少ないですが、1,2,4限に登校&
3,4,5限から下校するのに使えるバスがあります！
基本的に空いているのでとても快適。
北朝霞駅バス停は**変な場所にある**ので注意！

バス定期券について

About bus commuter passes to Saitama University

●南与野駅・北浦和方面●

- 国際興業バス、西武バスの両方で
使える「共通定期券」があります

●志木駅・北朝霞駅方面●

- 共通定期券はありません
- 国際興業バス営業所・案内所で「国
際興業バス定期券」を購入できます
- 南与野・北浦和方面の**国際興業バス
運行のバス**でも定期券を使えます

※掲載情報は2025年度のもので。正確な情報は必ず調べてください。

埼大生に聞いてみた！



アルバイト事情

※埼大生の大学生活まるごとアンケート2025（回答数：940）より

Q1.アルバイトをしていますか？

アルバイトをしている人の割合は全体の約8割！

1年生前期（4～7月）でアルバイトを始める人が多いです。飲食店で働くともかないを食べられてお得！塾講師として働くと生徒と仲良くなることができるので楽しい！……などなど、アルバイトにおけるやりがいの形は様々であるようです。

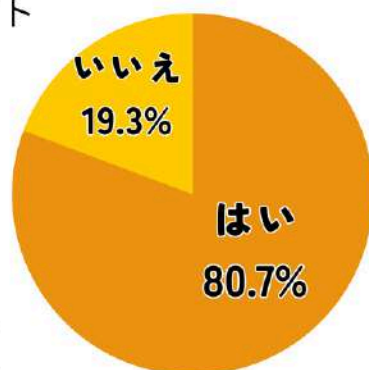

Q2.いくつのアルバイトをしていますか？

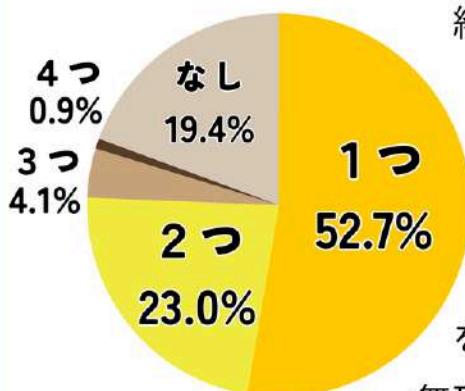

約半数の人はアルバイトの掛け持ちをしていないようです。

掛け持ちは多く稼げるのがとても魅力的ですが、

しっかりとスケジュール管理

をしないと大変なことに！！

無理のない範囲で頑張りましょう。

もっと知りたい！アルバイトのあれこれ

※埼玉大生の大学生活まるごとアンケート2025（回答数：940）より

👑職種ランキング👑

1位 飲食店

2位 教育関係

3位 接客・サービス

他の回答に、「イベントスタッフ」「コンビニ」といった職種の人もいました！長期休みなどを利用して単発バイトをする人もいます！

シフトについて

シフトは「週3・4日」の人が多かったです。

中には「週5・6日」の強者も！課題やサークルなどを考慮して、無理のない範囲で働きましょう。

通勤時間について

約半数の人が「30分未満」と回答していました。電車やバスなどの交通機関を使って通勤する際は、遅延などに備えて早めに家を出ると安心ですね！

LOOK!

電子版では「アルバイトの探し方」について紹介しています。ぜひそちらもご覧ください！

埼大用語辞典

さるやま：図書館前にある中央広場の通称。
そう呼ばれている理由は誰も知らない……

施設・マップ

学部紹介

大学生活

お役立ち情報

その他

先輩に学ぶ！ アルバイトをして.....

※埼大生の大学生活まるごとアンケート2025（回答数：940）より

良かったこと

- ・収入を得られる
- ・社会経験を積める
- ・色々な出会いがある
- ・スキルアップができる
- ・やりがいを感じられる



etc...

困ったこと

- ・疲れる
- ・職場の人間関係
- ・自由時間が減る
- ・シフトの調整が大変

何事にも悩みはつきもの。先輩が感じた困ったことから学べることはたくさんあるはず。困ったら友達や先輩に相談してみましよう！解決策を教えてくださいませんかよ。

etc...

埼大用語辞典

全学：全学講義棟の略称であるが、基本は全学講義棟1号館を指す。「全学1」や「全1」とも。

お役立ち情報



生協 加入メリット

生協

って？

埼玉大学生協は、学生・院生・職員一人一人が出資し、運営し、利用する組織であり、大学生活を豊かにするための営利を目的としない組織です。組合員の意見を元に運営するため、大学生活に必要な商品やサービスを提案しています。

Q.どんなサービスがあるの？

A.以下のサービスなどがあります！

- ・ 色々な施設を利用できる！（生協の施設紹介はp.9～10をチェック！）
- ・ 書籍購買部では**教科書（雑誌・コミック）が10%OFF**など教科書販売や毎日の昼食で生協を利用するので、ぜひご加入ください！

さらに、大学生協アプリでは下記のことが可能です！

- ・ 生協電子マネーによる決済
- ・ デジタル組合員証の提示
- ・ 店舗情報の確認
- ・ 利用履歴の確認
- ・ 摂取栄養バランスの確認

生協に意見を届けたい！

食堂など各施設に設置されている
ひとことカードを記入することで
生協に意見を伝えることができます！
また、生協の意思決定は組合員の
代表である総代会で行われます。
総代会についてはp.66を確認✔



ミールプラン

「ミールで！」と伝えて
会計時にバーコードを
見せるだけでOK！

使い方

- ①大学生協アプリをインストール＆ログイン
- ②ミール画面を表示
- ③ミール画面のバーコードをレジで読み取って決済完了！

「スタンダードプラン700」の場合

翌日もミール画面を開くと自動で700円利用可能になっています！

※700円を超えた場合は生協マネーまたは現金で決済します。

※年間累計利用金額が購入額に届かない場合は、手数料を引いた残額を生協マネーの形で払い戻します。

私のミールランチ

お米 de ガトーショコラ	¥ 99
ポーク生姜焼き	¥ 253
旨辛豆腐	¥ 154
ライス (小)	¥ 99
豚汁	¥ 99
合計	¥ 704

※値段・メニューは2025年11月現在のものです



利用者の感想 ※学生委員会内アンケート（回答数40）より



- ・「お昼を食べる」意識がつきます。
- ・金額をある程度気にせずに食べれるから、しっかり食べられます。
- ・あまり値段のことを考えずに食べられるので、バランスを考える余裕が持てます。
- ・毎日制限内の金額で昼食を取れてかつ毎日制限MAXの金額を使うと購入時の金額よりも多い金額を使用できるのでおすすめです。

埼玉大学の年間行事予定

Month Event

4

入学式

第1ターム開始

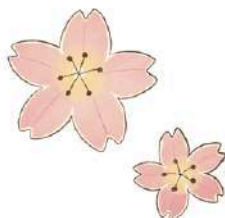

5

第1タームテスト

6

第2ターム開始



7

第2タームテスト

8

夏休み



9



新学期

入学後は部活動や
サークルの新歓
がたくさん！
いろいろな団体に
足を運んでみてください♪



夏休み

夏休みはたっぷり約2ヶ月。
免許取得や旅行など、
自分の時間を思いきり
使って過ごせる期間です。

※詳細は令和8年度学年暦をご確認ください

埼大用語辞典

1食：けやきホール内にある第1食堂のこと。
第1食品部も併設されている。

埼玉大学の年間行事予定

Month Event

10 第3ターム開始



むつめ祭

埼玉大学のむつめ祭は
多彩な模擬店や
個性あふれる企画が並ぶ
毎年大盛り上がり
の学園祭！！

11 第3タームテスト

むつめ祭

12 第4ターム開始

冬休み



1

第4タームテスト

春休み

春休みは1年間で
最も長い長期休み。
新学期に向けて
新しいことに挑戦
する絶好のチャンス！

2

春休み



3

卒業式



※詳細は令和8年度学年暦をご確認ください

埼大用語辞典

2食：第2食堂のこと。同じ1階にはバル・メリンの森、
第2食品部、2階には書籍購買部が併設されている。

施設・マップ

学部紹介

大学生活

お役立ち情報

その他

薄手のアウターで気温によって
着こなしを調整可能に。

大学生活、どんな服着る!?

Fashion Check

工学部情報工学科 /165cm

安定の暗いズボンに
白いTシャツ、
その上に着脱しやすい
緑色のシャツを羽織って
春らしさを演出しました。
暖かいので全体的に
風通しのよい生地を
選んでいます。
PCを使わない日の外出には
小さな鞆が便利。



cool shoes!!

教育学部 中学校家庭科 /153cm

春でも暑い日が多いので、
綿生地の七分袖を着用。
パステルカラーやくすみ系の
服をよく選びます。
ピンクのバックはコーデの
差し色で華やかに～
シンプルなコーデが好きなので
GUなどで買い揃えています。
私にとって時計は必須アイテム!



足元は黒スニーカーで
抜け感をつくり、
長時間歩く日の
通学にもぴったりの
スタイリング!

Spring



Summer

黒のハーフジップで
シャープに、
グレーのカーゴで
ゆるさをプラス！

理学部基礎化学科 /155cm

鮮やかな色のスカートで
夏をイメージ。

スリットが深い時は
下にシフォンワンピースを
着るのがおすすめです。

模様より襟や袖の
デザイン性、質感で
服装を選ぶことが多いです。
全体的に通気性のいいものを
選びました。

経済学部/174cm

埼玉県の日差しは強い、
故に黒いトップスは
避けるのが吉

日焼け防止のために
長袖を着る人もいるが、
最近の日焼け止めは
性能が高いため、そこまで
気にしないでいいと思う
汗かいて汚れるんだから、
安く着やすいものを着よう！

CUTE!

気分が上がらない日は
推しのライブシャツで
乗り切ります！



経済学部/178cm

秋の少し肌寒い時期を考えたファッション。グレーのパーカーに古着のデニムジャケットを羽織ってちょっと小洒落た感じを出しています。ズボンは白のダボツとしたものを採用。上下でのメリハリを意識しました。

Autumn

教育学部生は曜日によっては荷物が多いのでリュックで登校することもある！

経済学部/157cm

柔らかなブラウン系でまとめました。パソコンと貴重品が入る手提げサイズのもこもこカバンで登校することが多いです。淡い色のワンピースが1着で色々な組み合わせができるのでおすすめです！
(自転車登校の人は漕ぎにくいので気をつけてね △)

What kind of backpack does she use??

細めの黒い長ズボン、
白いTシャツ 前開きの上着の
3点セットはオシャレに
見えるらしい...!?



理学部 生体制御学科 /160cm

ノーカラーのふわっとした
コートに、もこもこマフラーで
しっかり防寒した冬コーデ。
ゆるっとしたシルエットでも、
足元を厚底コンバースにすることで
バランスよくまとまるのがポイン
ト。色味もあったかくて、
通学の日でも気軽に着られる
冬の定番スタイル。



経済学部/167cm

グレンチェックの
ロングコートで大人っぽさを
演出しつつ、ケーブルニットで
柔らかさをプラス。
足元はホワイト系のスニーカーで
カジュアルダウンして、
都会的なこなれ感を。



イチオシは胸元のデザイン、
graniphはすごくおすすめ!



Winter

埼玉大学のPC事情

埼玉大学では1人1台必携となるノートPC、
せっかく買うなら有効活用したいものです……
このページではPCに関する情報を集めてみました。

BYODって？

埼玉大学では、学生が自分の
ノートPCを講義に利用する
BYOD (Bring Your Own Device)
の制度が採られています。
そのため、入学までにノートPCを
入手することが推奨されます！

主な使い方

レポート作成

Microsoft Word等のソフトを用いて
レポートを作成する場合があります。
PCは画面が大きく動作が高速なので、
スマホより格段に便利です！

資料閲覧、板書

資料はpdfファイル形式でweb上で
配布される講義がほとんどです。
受講や予習・復習にPC等のデバイスが
必須になることもあります！

おすすめソフト

Wordはレポート作成に！
Excelはデータの解析に！
PowerPointは発表資料作成に！
便利な機能が充実！
大学からライセンスが提供
されるため、入学にあたって
購入する必要はありません。

Microsoft
365

生成AI

ChatGPTやGemini等の生成AIは
学習補助にも大いに有用！
レポート等への使用は
不正行為になりかねないため、
講義のルールを確認してから
使いましょう。

プログラミング等のコードの作成に
便利なVSCodeや、物質の構造式を
作成できるChemdraw等、
専門的なソフトを活用すると
良いレポートを書けます！
他にもNotion等のスケジュール
管理ソフト、GoogleDrive等の
ファイル管理ソフトも便利です。

その他

購入について

自分に合った型を選ぶために
PCで重視すべき点を紹介します。



重量

長時間持ち運ぶので、
軽量のものがおすすめです。

性能

性能は主にCPUで決まります。
性能の高さを重視するならば、
直近2年以内に発売された
型をおすすめします。

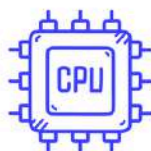

バッテリーもち

長時間の講義・実験に備え、
7時間以上連続使用できると安心です。

埼玉大学情報メディア基盤センターの
BYOD特設ページをご確認のうえ、
学部推奨環境に合う型をご検討ください。

新入生向けの大学推奨パソコンを生協で
販売しています。合わせてご検討ください。

その他



いろいろアンケート

このページでは、埼大生940人に聞いた『まるごとアンケート』の結果から皆さんにいろいろな情報をお届けします！

○埼大生の睡眠時間

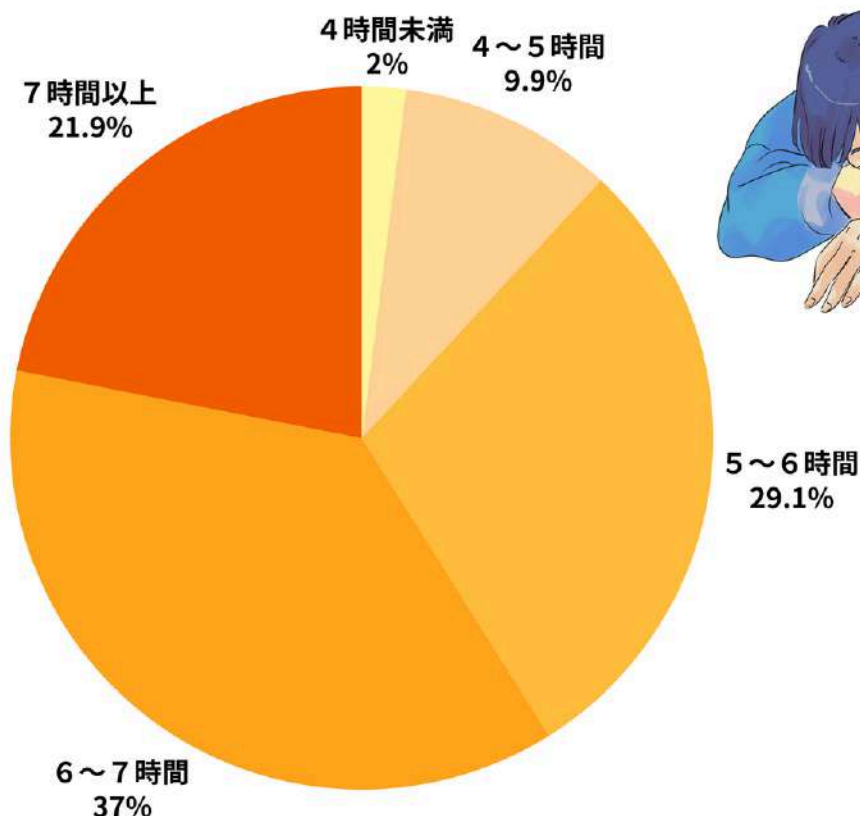

多くの埼大生はほどよい睡眠をとっています！
しかし課題や試験が続く時期にはどうしても睡眠時間が少なくなってしまうことも…

○大学生活で重視すること

①

勉強

②

サークル

③

趣味



○サークル選びで重視したこと

その他の理由

- 友達からの勧誘
- 人脈作り
(先輩、同期)
- 活動環境
- なんとなく

など

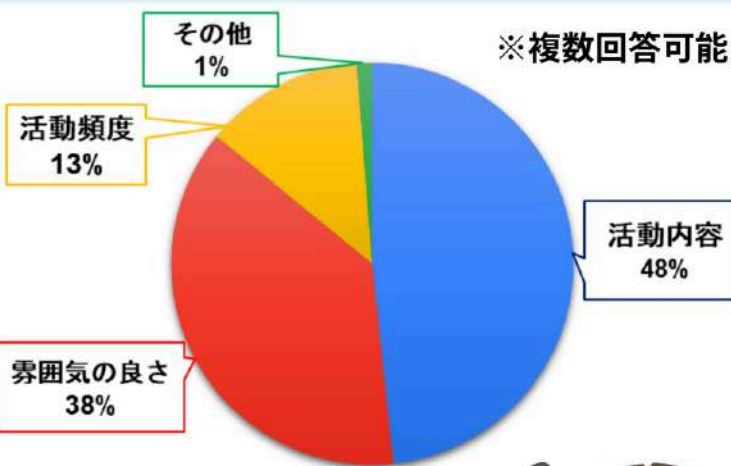

サークルについてのお悩みがある人は
p39~40の『サークルについて』も
参考にしてみてください！



○埼大生のおすすめのアプリ

時間割系アプリ

- ・ すごい時間割
- ・ 埼大アプリ

時間割や教室を確認するアプリを入れたら、スケジュール管理が楽になるのでとても便利です！



乗り換え案内アプリ

- ・ Yahoo!乗換案内
- ・ JR東日本アプリ



その他のアプリ

- ・ 各種飲食店アプリ
- ・ Outlook
- ・ 家計簿アプリ

Outlookをスマホに入れて、大学関係のメールをスマホで確認できるようにしておくことをおすすめします！



○食堂の組み合わせメニュー

- ・ごはん+オクラの巣籠り卵
⇒ねばねば丼 Ver.1
- ・ネギトロ丼+オクラのおひたし
⇒ねばねば丼 Ver.2
- ・辛みそ豚丼+温泉卵
⇒辛みそ温玉丼
- ・ヒレカツカレー+温泉卵
⇒温玉カツカレー
- ・ごはん+マーボー茄子+冷奴
⇒麻婆茄子豆腐丼

学食メニューを魔改造！？
おいしい組み合わせを
見つけ隊の結果報告～



温泉卵は最強パートナー

ラーメン系+揚げ物は
間違いなし！

施設・マップ

学部紹介

大学生活

お役立ち情報

その他

○長期休暇中の過ごし方

施設・マップ

学部紹介

大学生活

お役立ち情報

その他



家でゆっくり派

お家でゴロゴロ。体力チャージだ！

サークル



旅行へGO！

長期休みがあるのは大学生まで！

気になるあの場所へ行ってみよう！

部活

アルバイト

友達と遊ぶ、趣味などなど

大学生はお金が必要！

良い経験にもなる！



資格勉強&取得

運転免許や英語検定

将来のために頑張るぞ！

一人暮らしの方々は・・・

帰省のタイミング！久しぶりに家族に会える！

埼玉のお土産を手に入れて、地元に戻ろう

○普段使っているキャッシュレス決済方法

生協マネー系

ミールプランについては
p48をチェック！

生協ベースマネー

生協ミールプラン



その他の電子マネー

PayPay

楽天ペイ

クレジットカード

デビットカード

交通系電子マネー

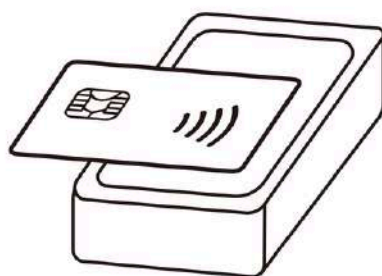

※生協店舗では一部の電子マネー
のみご利用いただけます

○通学に使用するカバン

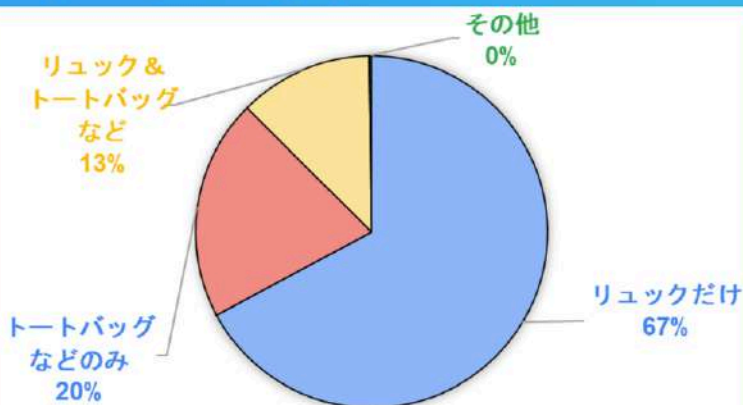

その日の授業に
合わせてカバンを
変えている人もいます

必要なものだけを
持つことで、通学も
ぐっと楽になります！

埼玉大学の97%
が知ってる！

まるごとアンケートより引用（回答数：940）

埼玉大学マスコットキャラクター

メリンちゃん

埼玉大生に大人気なメリンちゃんについてご紹介します！



PROFILE

名前の由来：芽が生える・凜とする

誕生日：11月1日

住まい：埼玉大学の森の中

趣味：日向ぼっこ

特技：そっとみんなを勇気づけ、

元気の素を芽生えさせること

性格・特徴：食いしん坊、恥ずかしがりや

おばけが苦手、ドジっ子

埼玉大学マスコットキャラクター
メリンちゃん

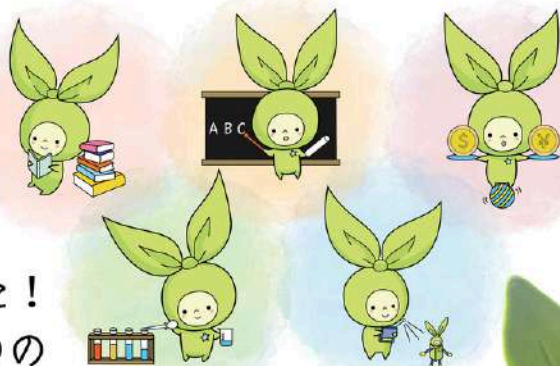

メリンちゃんは埼玉大学
60周年記念で誕生しました！
胸とおしりにある星は5つの
学部と輝きを表しています！

埼玉大学の学祭であるむつめ祭や11月1日のメリンちゃん
生誕祭で大きなメリンちゃんに会えることも！？
もし会えたらぜひ一緒に写真を撮ってみてください！



埼玉大用語辞典

メリン教：メリンちゃんのことを
大好きな人々の愛称。

メリンちゃんグッズが 埼玉大学生協で発売中！



メリン水



メリンちゃんクリアファイル

他にもパスケースや
付箋など様々なメリン
ちゃんグッズがあります！
ぜひ埼玉大学生協に足を
運んでみてください！



メリンちゃんステッカーは
各学部(5)+1の6種！
自分の学部のメリンちゃんステッカーは
どんなイラストかな？

※メリンちゃんグッズは品切れの場合がございます。

みんなのメリンちゃん写真集



メリンちゃん交流会



メリンちゃん大集合



海とメリンちゃん



旅行先でおそばとパジャリ



いつでも一緒に

埼大用語辞典

メリぬい：2食の上にある書籍購買部で販売されている
「メリンちゃんぬいぐるみ」の学生の間での愛称

施設・マップ

学部紹介

大学生活

お役立ち情報

その他

埼玉大学生協学生委員会

GAKUSEI IINKAI

私たち埼玉大学生協学生委員会（GI）は
埼大生のよりよい暮らしを目指して様々な
企画を開催しています！この機関誌ALPHAは
もちろん、他の新入生向け企画も開催します！
詳細はp67～68をチェック！



普段の活動



どんな企画を作るか
みんなで相談しながら
アイデアを練っていきます！



道具を調達したり
関係者の方と調整したりと、
実施に向けて準備します！

いよいよ企画当日！
目印の赤はっぴを着て
自分たちも楽しみながら
活動します！

2025年度に実施した企画の例



受験生サポート
埼大を目指す受験生の
不安を除くため、
個別ブースで様々な
質問にお答えしました！

夏祭り企画
冷物を販売し、縁日らしく
遊べるブースを設けました！
予想以上のお客さんに
ご来場いただきました🌟

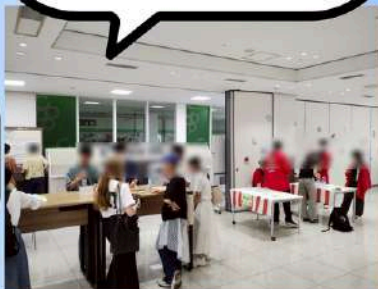

熱中症予防企画
埼大生が実践する熱中症
予防方法を、七夕飾りに
見立てて収集！ 有益な
知恵が集まりました！

総代

って？

総代は組合員(生協に出資している人)から選ばれ、会議へ参加する人のことです。その会議を総代会と言い、生協の意思決定の最高議決機関です。総代の皆さんは**生協に声を届ける代表者**として総代会に参加しています。

総代会当日には、学生委員による二部企画も行われ、総代会に出席した人が参加できます。昨年は食堂にて販売する丼物の作成及び試食を行い、実際に選出されたものが総代丼として販売されました。

また、事前学習会というものがあるため、総代や生協について学ぶことができ、なにも知らない状態の方であっても、安心して総代会に参加することができます。

総代に興味を持った皆さんは、今年の情報公式HPからチェックしてください！(昨年の場合、総代の申し込みは公式HPから3,4月ごろに開始しました。)



入学式

について

Q & A

Q1. 持ち物がありますか？

A1. 特にはないですが式次第などが入る鞆があると便利です。

また、靴擦れ防止に絆創膏を事前に貼ったり、防寒対策をしたりすると安心です。

Q2. 服装はどうすればいいですか？

A2. スーツで行けば間違いのないと思います。

Q3. どれぐらい前に会場に行くといいですか？

A3. 立て看板前での写真撮影やお手洗いを考えて30分前が良いと思います。

Q4. その他なにかアドバイスはありますか？

A4. 不安なのはみんな同じなので心配しすぎないで大丈夫です！

※昨年度までに得た学生委員(約30人)の情報を元に作成しているため、異なっている場合があります。必ず大学からの案内をご参照ください。



施設・マップ

学部紹介

大学生活

お役立ち情報

その他

新入生向け企画

学生委員会では、新入生の皆さんに向けて
下記のような企画をご用意しています！

皆さんの参加をお待ちしています！

※写真は昨年度のものです。

※最新情報は埼玉大学生協ホームページや
公式SNSをご確認ください。

3月

おつまれ新入生！ スタートダッシュ交流会

「おつまれ新入生！スタートダッシュ交流会」は、埼玉大学の学生となる皆さんの「友達作り」に関する不安を解消するためのイベントです！初対面でも話しやすいレクを用意し、学生委員会が新たな一歩をサポートします。

このイベントに参加して、大学生活のスタートダッシュを切りましょう！

～昨年度参加者の感想～

知り合いがいなく不安でしたが、先輩のおかげで初対面の人とも楽しく交流でき、大学生活の具体的なイメージと友達作りのきっかけを得られました！

昨年度の様子



4月

履修登録相談会

「履修登録の仕方が分からない」「必修科目とか選択科目って何？」そんなお悩み、まとめて解決します！履修登録相談会では、履修登録の仕組みと方法をイチから解説し、みなさんが安心して大学生活をスタートできるようサポートします！学部・学科に沿った履修の組み方もご案内しますので、ぜひぜひご参加ください！

～昨年度参加者の感想～

どのように考えて履修登録すればいいか分かった。Wi-Fiの接続方法やCampusSquareの使い方が分かった。

昨年度の様子



埼大まるわかりDAY

新入生を対象に、あらゆる大学生活を体験しながら、埼玉大学を知ることができる企画です。企画内容には、参加者同士が打ち解け合えるゲームや学内探検ができる屋外レク（雨天時変更あり）サークルの実演発表など楽しい企画が目白押し！参加費500円で学食体験も含まれます！大人気につき、参加は一人一回限りとさせていただきます。

～昨年度参加者の感想～

授業前に仲間や先輩と話す機会になり、行けて良かった！入学後の会話のネタになった！

昨年度の様子



施設・マップ

学部紹介

大学生活

お役立ち情報

その他

アンケートのお願い

ここまで読んでくださった皆さん、
機関誌ALPHAはいかがでしたか？

「少しでも皆さんが読んでよかった！」

「大学生活のことが分かった！」

「楽しみになった！」

……と思ってもらえるような情報を
皆さんに届けられていれば嬉しいです！

来年度以降のALPHAをより良いものにするため、

アンケートへの回答にご協力お願いします！



↑ 回答はこちら！

機関誌ALPHA電子版

機関誌ALPHA電子版では、本誌には入りきらなかった
情報が追加されています！

例えば……

- ・ 一人暮らしにおすすめの料理レシピ
- ・ バイトの探し方
- ・ むつめ祭の様子
- ・ 大学の楽しいところ
- ・ 先輩の体験談



↑ 電子版はこちら！

……などが載っています！ 次のページの電子版の目次もご参考に！



Check it out !!

電子版ALPHA目次

埼大生的一天	・ ・ ・	p 71～90
一人暮らし勢の料理レシピ	・ ・ ・	p 91～94
バイトの探し方	・ ・ ・	p 95
バスVS自転車	・ ・ ・	p 96
先輩の体験談	・ ・ ・	p 97～100
むつめ祭	・ ・ ・	p101～102
お楽しみページ	・ ・ ・	p103～104
クレジット	・ ・ ・	p 105
アンケートのお願い	・ ・ ・	p 106

埼大用語辞典

わかめ：埼玉大学の正門のバスロータリーにある
モニュメントの愛称。正式名称は『地ニノゾミ知ヲマトウ』

施設・マップ

学部紹介

大学生活

お役立ち情報

その他

Plus “α” for your life



↓ 学生委員会公式アカウント ↓



X



Instagram



LINE