

生協でそろえられるあれこれ

このページでは、入学前後に学芸大学生協でそろえられるさまざまなものの一部を簡単にご紹介します。これからの大学生活に大きく関わるものですので、ぜひご検討よろしくをお願いします。

パソコン

学芸大生の必需品、パソコン。課題やレポートの作成はもちろん、指導案をつくったり、プレゼンのための資料作成をしたりするためにも使います。

学芸大生のための生協推奨パソコンは、在学生たちが意見を出し合って選定されました。生協推奨パソコンには、4年間メーカー保証、動産保険がついているので、万が一のことがあっても安心です。また、小生2階のPCサポートコーナー(p.42 参照)では、生協推奨パソコンの点検・修理を受け付けており、その間は代替機を無料で貸し出しています。



▲2021年度の生協推奨パソコンは、PanasonicのLet's note です。

電子辞書

大学の授業では、高校以上に専門的な英語が当たり前のようにできます。また学芸大学では TOEIC を受験する学生が多く見られます。しかし、高校までの電子辞書のスペックでは、こうした難易度の言語には対応できない場合があります。そこで、学芸大学生協では大学生用モデルの電子辞書を用意しています。この電子辞書には、第二外国語用のコンテンツセットも含まれています。



▲電子辞書 CASIO EX-word AZ-SX9800

自動車教習所申し込み

学芸大学には、入学後、自動車免許を取る学生が多くいます。大学生協は、首都圏の様々な自動車教習所と提携しているため、大学内でスムーズに申し込みをすることができます。自動車教習所の申し込みは、小生2階のプレイガイド(p.42 参照)で、おこなうことができます。また、小生1階に近隣の自動車教習所の職員さんが来ていることがあるので、お話を聞くこともできます。

教習所名	最寄り駅
小金井自動車学校	武蔵小金井駅
むさしこがねい自動車教習所	東小金井駅
新東京自動車教習所	小川駅

▲大学周辺の自動車教習所

この他にも学芸大学生協では、大学生活に必要なさまざまなものをそろえています。詳しくは、同封されている生協資料や「東京学芸大学生協 受験生・新入生応援サイト」をご覧ください。

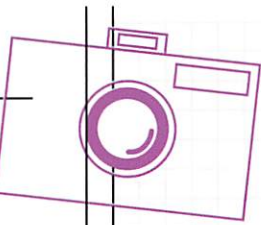

新歓



新歓とは、先輩が新生をサークルや委員会に歓迎することです。入学後には、サークルなどの新歓イベントがたくさん実施されます。興味のある団体のイベントに参加してみてもいいでしょうか？

お花見



4月……入学後まだ間もないころ、ウッドデッキでは新生歓迎のために各サークルや委員会がブルーシートを敷いてお花見をおこなっています。お花見と言っても、桜をあまり見ることはできませんがお菓子や先輩の手料理を食べながら、さまざまな団体の話を先輩から直接聞くことができます。興味のある団体のところへ行ってみては？

※2020年度は新型コロナウイルス感染症の影響で実施しませんでした。



春のスポーツ大会



5月……大学生活に慣れてくるところ、学科の仲間との仲を深めるのにぴったりな行事があります。生協学生委員会主催の「春のスポーツ大会」です！一昨年は大縄とバレーボールの2種目をおこないました。選修・専攻・コースごとにチームを結成し、優勝を目指して競い合います。大会当日に向けて、空きコマの時間にみんなで練習をして、団結力を高めていくチームが毎年見受けられます。スポーツが苦手な人でも大丈夫！安心して参加しやすいような特別ルールを設けています。また、チームでおそろいのTシャツやスウェットを作成できます。試合と並行でTシャツコンテストも実施されるので、スポーツ以外の部分でも楽しめます。

※2020年度は新型コロナウイルス感染症の影響で実施しませんでした。



Twitter

Twitter上でも、サークルなどが情報を発信しています。特に新歓期は、#春から学芸というタグを使った新生向けのツイートが多くなります。このハッシュタグで検索して、サークルのイベント情報をゲットしましょう！

※SNSを活用する際には、個人情報や情報リテラシーに注意しましょう

#春から学芸



このページでは、大学生の食事情を「ひとり暮らし」と「実家暮らし」に分けてまとめています。「大学生の食費ってどれくらいかかるんだろう?」「どんな食生活を送っているんだろう?」と気になる方も多いと思います。一例をご紹介しますので、是非参考にしてみてくださいね!

ひとり暮らしの食生活

何と言っても、好きなように生活を満喫できることが強みです。自由がきく分、自制をしないとお金を使い過ぎたり不摂生になったりしてしまうことも……。

・朝食



ギリギリまで寝ていると授業まで時間がないこともしばしば。すぐにできる簡単メニューで済ませることが多いです。忙しくても朝食を食べることで、一日のスタートを決めることができます。

・昼食



現在はオンライン授業が多いため、レトルト食品や残り物を食べる人が多いです。通常は自分でお弁当を作って持っていったり、食堂で食べたりします。

・夕食



比較的時間がとれる夕食は自炊をがんばります。節約も大事ですが、満足感と栄養バランスも重視して、メニューを考えます。時間をかけて作ったごはんを食べたときの達成感は大きいです。

・おやつ



スーパーで買って来たお菓子をつまんだり、週1で近くの洋菓子店でケーキを買って来たりします。プチ贅沢で QOL を上げていきます。食べ過ぎには要注意!

◎食費ってどれくらいかかるの？

ある学芸大生の、それぞれの「1か月あたりの食費」「1食分の食費」の概算をまとめてみました。自身の生活に合わせ、見積もりを出しておくといいでしょう。大学生活でも「豊かな食」を楽しんでくださいね！

	1か月	朝食	昼食	夕食	おやつ
ひとり暮らし	20,000円	100円	150円	300円	400円
実家暮らし	10,000円	200円	400円	800円	200円

実家暮らしの食生活

家族が揃って食事できる日は、なるべくみんなで食べるようにしています。年に数回の家族の誰かの記念日には手作りで何かをつくることもありますが、基本的には母任せです……（感謝しています）。

・朝食



朝ごはんはどんなに急いでいても必ず食べます。起きたら家族が朝のコーヒーを作っておいてくれるのがとてもありがたいです。おかずにはお弁当箱に入りきらなかったものが並びます。

・夕食

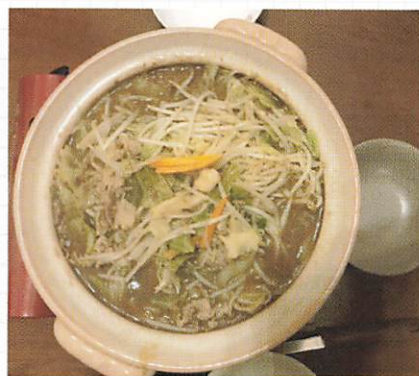

冬場は鍋をすることが多いです。休日などは、外食することもあります。また、アルバイトなどで一緒に食べられないときも帰宅すればホカホカごはんが待っているのが幸せです。

・昼食



オンライン授業期間中は自宅で食べるので、家族のお弁当の残り物が昨晚の残り物で済ませることが多いです。オンデマンド授業のみの日は手作りもします。大学に行くときには友達と学食に行ったり一緒にお弁当を食べたりします。

・おやつ



行きつけのお菓子屋さんで買いためます。ただ、「あ！これ弟にも買おう！」と買ってっていると、いつの間にか食費がかさんでいます……。買いすぎには気をつけましょう。

サークル・交際費

お金事情

大学生の楽しみの1つに、サークル活動やさまざまな人たちとの交流があります。ごはんを食べに行ったり、遊びに行ったり……。しかし、こうした楽しみには出費はつきもの。どれくらいお金がかかってしまうかを一緒にチェックしてみましょう！

Case 1 運動系サークル所属

部費 : 年間 1,000 円
合宿費 : 17,000 円～ 27,000 円 (年 3 回)
用具代 : 20,000 円 (年間で)
〈ひとこと〉

合宿費などは参加する人は払いますが、そうでない人は払う必要がないため、一律にいくらというのはありません。節約のために飲み会にはあまり参加しませんでした。

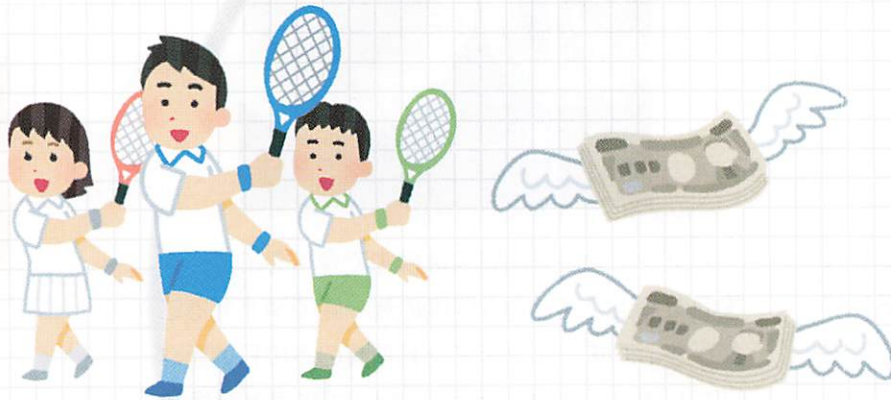

Case 2 文化系サークル所属

部費 : 公演ごとに 3,000 ～ 4,000 円
合宿費 : 8,000 円～ 9,000 円
飲み会代 : 人にもよるが 3,000 円ほど
〈ひとこと〉

サークルの友達と遊びに行くときにはたいてい飲み会になるのでそれ以外の交際費はほとんどかかりません。その分、飲み会ではお金を使ってしまいがちです。



Case 3 運動系サークル所属

部費 : 月 2,000 円
合宿費 : 25,000 円～ 40,000 円 (年 2 回)
用具代 : 30,000 円 (初期費用)
飲み会代 : 30,000 円ほど
〈ひとこと〉

大学に入ってから今やっている競技を始めたので、用具やウェアをそろえるのに初期費用が必要になりました。道具を使うスポーツにはつきものです。

Case 4 文化系サークル所属

部費 : 月 1,000 円
合宿代 : 20,000 円～ 30,000 円 (年 2 回)
用具代 : 30,000 円 (初期費用)
飲み会代 : 1 回 3,000 円～ 4,000 円
〈ひとこと〉

公演で使うものは最初に購入するので、どうしても初期費用はかかってしまいました。他にも入っているサークルがあるので、そのサークルの分のお金も……。

サークルによって、部費や合宿費、用具代などは異なりますね。サークルに入る際には、こうした費用面のことを先輩にしっかり聞いておくようにしましょう。

アルバイト

お金事情

大学では勉強やサークルだけでなくアルバイトもしてみたい！ と考える人も多いのではないのでしょうか。アルバイトをするにあたって、お金に関する疑問がたくさんあると思います。このページではアルバイトのお金の面を中心に説明しています。

塾講師・家庭教師

教員養成大学ということもあり、多くの学生がやっているアルバイトです。個別・集団と塾によって様々ですが、時給は塾講師だと 1000 円から 1400 円、家庭教師では 2000 円くらいが多いようです。多くの学生が週に 2～3 日働いています。家庭教師のほうが時給が高いことが多いですが、募集が少ないことや、不定期で週に働くことができる回数が少ないことから塾講師を選ぶ人のほうが多いです。教員になりたいと考える人には直接人に教えることができる貴重な機会にもなるのでとてもおすすめのアルバイトです。



入学前後

大学生生活

飲食店

教育系アルバイトと同じくらい多くの学生が飲食店でアルバイトをしています。時給は国分寺周辺だと約 1000 円ですが、都心に近づくにつれて時給が高くなる傾向にあります。また、居酒屋など深夜には時給が上がるお店もあります。月収は 3～4 万円の人が多いですが、中には毎月 8 万円以上稼いでいる人も……！ 社会人になる前に一度は経験しておきたいアルバイトです。



お金事情

単発バイト

夏休みなどの長期休暇を利用して、短期間だけイベントのスタッフや商品の仕分け、データ入力などの単発バイトをしている学生も多く見られます。日払いや週払いなど、アルバイトの内容によってかなり差があります。登録さえ済ませていれば、自分の好きなタイミングで働けるので急にお金が必要になったときの頼れる味方になります。



施設紹介



注意点



大学生の本分は「学業」です。深夜までアルバイトをして授業に出られない、なんてことになってしまっただけでは意味がありません。自分の生活リズムに合わせたアルバイト選びに注意しましょう！ また、アルバイトで年収 103 万円を超えてしまうと、扶養者の所得税と住民税が高くなってしまいます。特にアルバイトのかけもちを考えている人は覚えておきましょう。



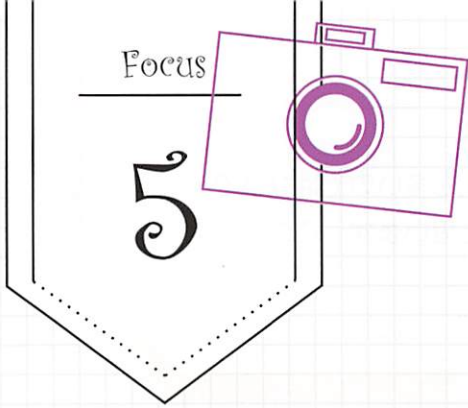

まだある！ 大学生の懐事情

大学生になると、今までよりも意識することが多くなるのが懐事情です。気づいた時には取り返しがつかないなんてこともありえるかも……。

このページでは「奨学金」「クレジットカード」「消費者リスク」についてまとめています。身を守るためにも、今のうちに把握しておきましょう。

奨学金・授業料免除（徴収猶予）制度

学芸大学で扱っている奨学金は主に以下の通りです。

- ・日本学生支援機構（旧日本育英会）奨学金
- ・地方公共団体および財団法人等の奨学金
- ・東京学芸大学学生奨学金「学芸むさしの奨学金」

これらの奨学金には、返済義務のない「給付型」のものと、返済義務のある「貸与型」のものがあります。

詳しくは、東京学芸大学公式 HP の奨学金に関するページ（トップページ→奨学金制度）をご覧ください。

また、授業料を免除する（または納付期限を延長する）「授業料免除（徴収猶予）制度」もごさいますので、そちらもあわせてご確認ください。

（トップページ→学生生活について→授業料免除・授業料徴収猶予など）

クレジットカード

便利で大人っぽくてカッコいいクレジットカードですが、その利用には多くの注意が必要です。

たとえば、カード会社からの請求額が上限を超えてしまったり、(クレジットカードを使用すると、カード会社に代金が請求され、後日カード会社からまとめて代金を請求されます)、請求額ぶんのお金が口座に無いために引き落とせなかったりした場合には、カードの利用を止められてしまいます。

学芸大学では、学生向けクレジットカード「Tuo カード」に入会することができます。右記のように、安心して利用できる仕様になっています！詳しくは、生協 HP や合格袋に同封されている資料をご覧ください。

Tuo カード

- ・上限額の変更可能
(5万円・10万円・30万円)
- ・紛失や盗難時の補償も万全
- ・年1回以上の利用で年会費無料

消費者リスク

多くの学生が巻き込まれてしまうのが消費者トラブルです。「おかしいな？」と思うことがあったら支払わず、「消費者ホットライン（188番）」などを活用して消費者センターに相談しましょう。

ワンクリック詐欺

クリック
しただけで……

大学生必見！
単位を確実にとる裏ワザ！
↓詳しくはコチラ！↓
CLICK!!

会員登録完了！
登録費 ¥50,000
x月y日までに支払↓下さい。

フリマアプリ

購入し、
届いたら……

フリマサイト
¥1,500
商品：スニーカー
状態：新品、備ナシ
サイズ：27.0cm

・色が違う？
・中古品？
・サイズは？

・通信販売にはクーリング・オフが適用されません！
・詳しくは下記ワードで検索！
「特定商取引法 通信販売」

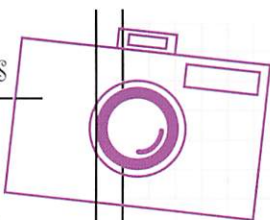

総代会

総代会とは、今後1年間の学芸大学生協の運営について決定する、生協の最高決定機関です。生協は組合員の出資金（生協に加入するときに振り込んだお金）をもとに運営されています。その組合員が生協に対して直接意見や要望を伝えることができる場になっています。みなさんの意見は生協の運営に必要なものです。みなさんで学芸大学生協をよりよくしていきましょう！

そもそも「生協」って？

「生協」、正式名称は生活協同組合といいます。入学時に新入生のみなさんには生協への加入をお願いしています。出資金を納めることで生協組合員になることができます。

生協は組合員の「出資・利用・運営」の三本柱によって支えられています。みなさんの出資金をもとに運営され、組合員は、食堂や購買を中心としたサービスを利用することができます（右図参照）。



街でよく見かける「COOP」やCMで流れている「COOP 共済」は生活協同組合のことで、大学生協とはまた少し違った組合なんだよ。

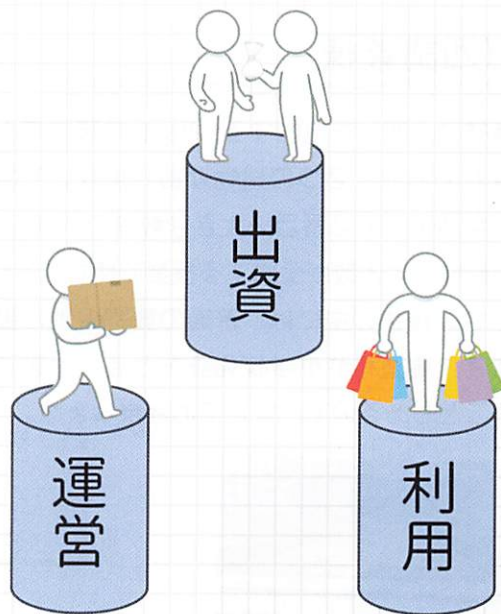

総代会って？

総代会は、組合員ならだれでも参加することができます。組合員には、学部生だけでなく、院生、留学生、教職員もなることができます。

しかし学芸大学の組合員は大人数いるので、全員が総代会に参加するわけにはいきません。そこで組合員の代表である「総代」を選出します。「総代」は総代会で話し合われる議案に対して議決権をもちます。

また総代会において議決権はありませんが、総代以外の組合員も「オブザーバー」として審議に参加することができます。

総代になるには……

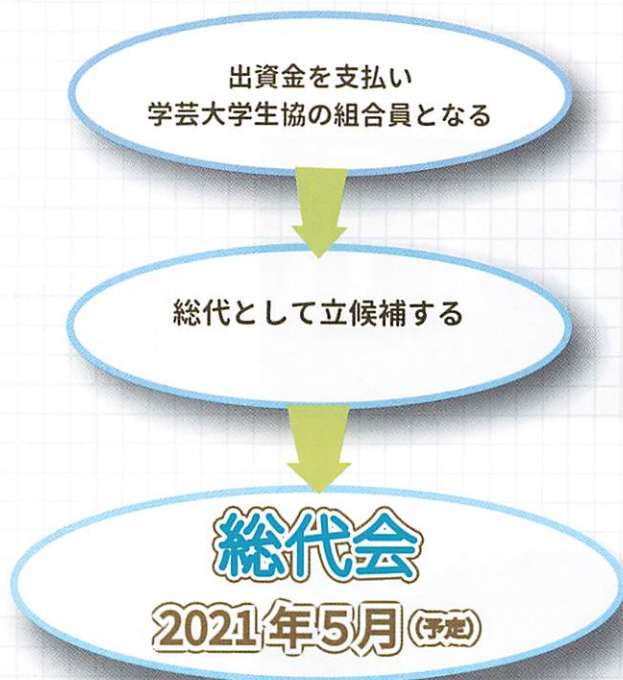

※2019年度の制度です

◀2018年度の総代会の様子。昨年度は新型コロナウイルスの影響により、オンライン会議での総代がおこなわれた。



講義棟は、学芸大生が大学生活の中でよく使う場所です。対面授業の多くは講義棟でおこなわれます。キャンパス内には4つの講義棟があり、いろいろな授業に対応できるようにさまざまなサイズの教室があります。中にはICカードリーダーが設置されている教室もあり、カードリーダーに学生証をタッチするだけで出席が取れます。

W棟（西講義棟）

西講義棟は「西」を意味する West の頭文字を取ってW棟と呼ばれており、2つの建物があります。そのうち平屋の建物は学芸大学で2番目に大きな教室で、S棟と同様に1年生の必修など大人数が受講する授業で使われています。

もう1つの建物の中には、普通の教室の他に書道実習室もあります。書道科や小学校免許をとる人は書道の実習をおこなうこともあるので、覚えておきましょう。



広い！

エリア
West Area



C棟には吹き抜けがあります。晴れの日には日差しがとても明るいですが、ただ雨の日には……。



掲示板がずらりと並んでいます。掲載される情報は、学科や情報の種類によって複数の掲示板に分けられています。重要な情報も多く掲示されるので、入学したらどの掲示板を見ることになるのか確認しておきましょう。

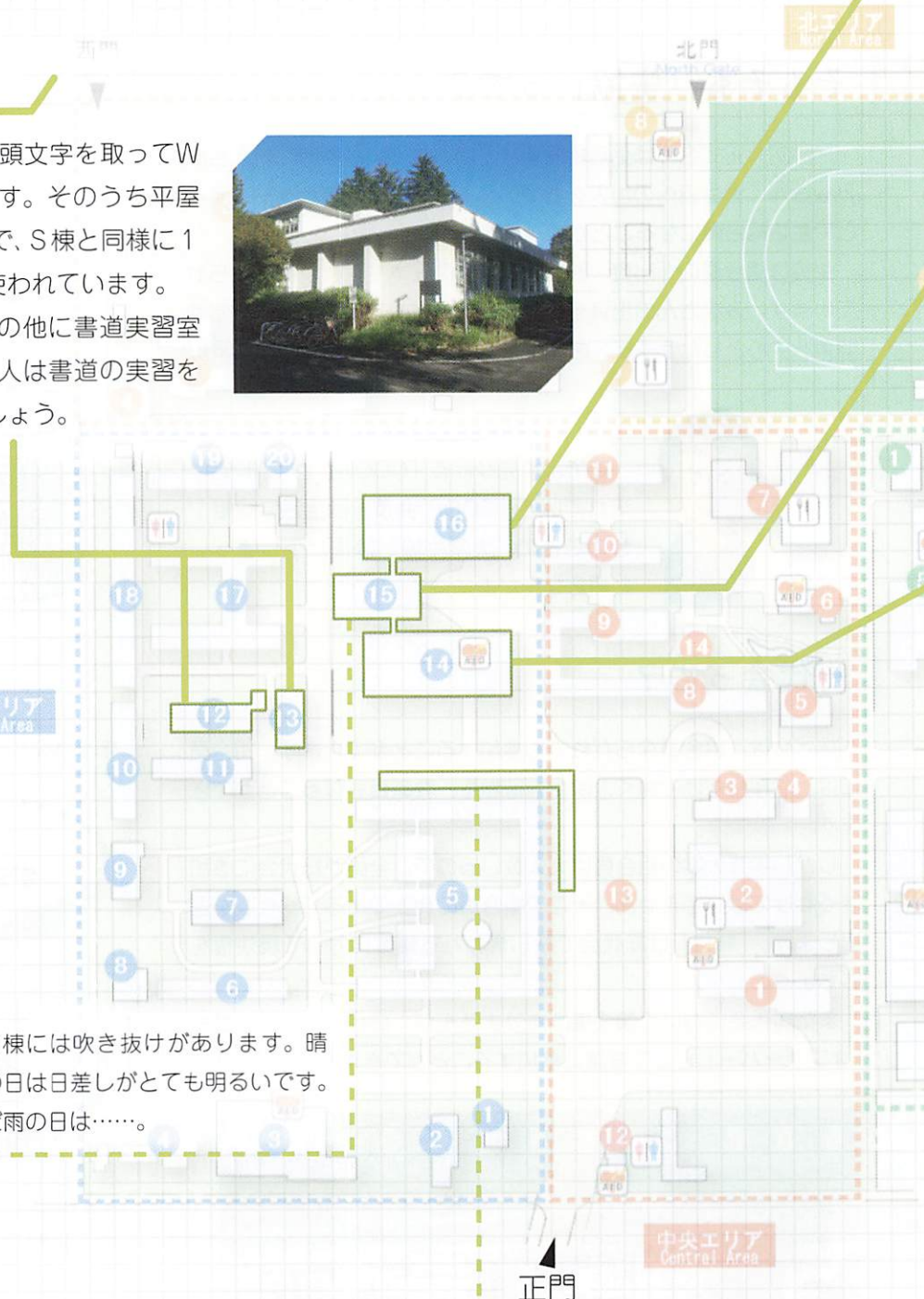

N棟（北講義棟）

北講義棟は「北」を意味する North の頭文字を取ってN棟と呼ばれています。4階建てで、大きささまざまな大きさの教室があります。

また、S棟と構造がほとんど同じです。外見もほぼ変わらないため、入学してからしばらくはS棟とN棟をよく間違えました（笑）。筆者は「正門に近いほうがS棟」と覚えました。



C棟（中央講義棟）

中央講義棟は「中央」を意味する Center の頭文字を取ってC棟と呼ばれています。4階建てで、S棟やN棟に比べて大きな教室が多くあります。

ときどき、C棟の教室を出ると左右どちらがS棟でどちらがN棟なのかがわからなくなることがあります……。



S棟（南講義棟）

南講義棟は南を意味する South の頭文字を取ってS棟と呼ばれています。N棟と同じく大きささまざまな教室があり、コンセントや有線 LAN を使えるようになっている教室もあります！そして4階には、収容人数 300 人の学芸大学最大の教室があります。この教室は、1年生の必修の授業など大人数が受講する授業に使われることが多いです。また、S棟には1階に学務課、2階に学生課・キャリア支援課があります。



学務課

S棟 1F



学務課は、大学生活を学習面からサポートしてくれるところです。履修登録のサポートを受けたり、教育実習などの手続きができたりします。学割証など証明書の発行をする機械もあります。

学生課

S棟 2F



学生課は、大学生活を生活面からサポートしてくれるところです。学務課のちょうど上にあります。落とし物の管理やサークル活動で使う教室の予約ができるほか、学費免除の申請窓口があります。

キャリア支援課

S棟 2F



キャリア支援課は、教員就職対策や企業・公務員等就職対策などの説明会、その受付などをおこなっているところです。S棟2階には、就職や教採に関する資料・パンフレットが置いてあります。

研究棟

施設紹介

学芸大学には、1つのキャンパス内に幅広い分野の研究室がたくさんあります。研究棟はこれらの研究室が集まったものです。このページでは、多くの学生が利用する研究棟をいくつか紹介します。

美術棟

正式名称は「芸術・スポーツ科学系研究棟4号館」です。AB 類美術の学生はもちろん、小学校免許を取得する学生も使用することがあります。1階にはギャラリーがあるので、興味のある方はぜひ！



家庭科棟

正式名称は「総合教育科学系研究棟3号館」です。調理室や実験室、被服室などがあります。ここでは AB 類家庭の学生はもちろん、小学校免許を取得する学生も授業を受けます。調理室にはIHとガスコンロどちらも備わっており、さまざまな調理法を試すことができます。



音楽棟

正式名称は「芸術・スポーツ科学系研究棟2号館」です。音楽の研究室やレッスン室があります。音楽に関する実技授業は主にここでおこなわれています。また、防音設備の整ったピアノの個人練習室があり、学芸大生ならだれでも利用することができます。

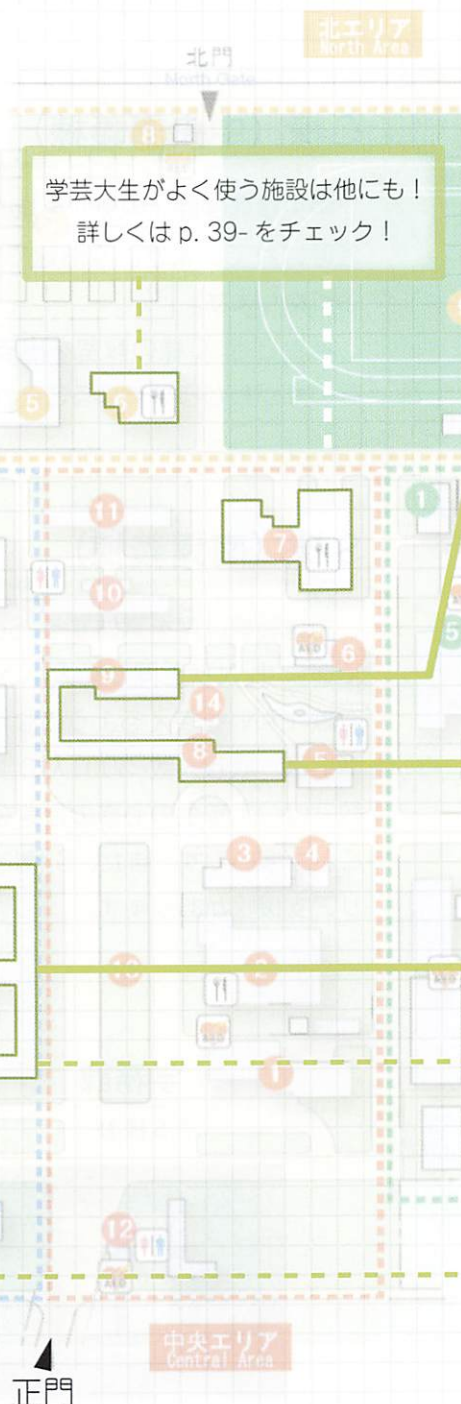

サンシャイン

正式名称は「人文社会科学系・総合教育科学系研究棟1号館」ですが、学芸大生は「サンシャイン」と呼んでいます。9階建ての建物で、1階は事務室、2階以上は教育系や社会系の研究室が入っています。主にA類学校教育やAB類社会の学生が出入りしています。



時計棟

正式名称は「人文社会科学系研究棟2号館」です。AB類国語、AB類英語、A類幼児教育などの学生が使用しており、主に文系の研究室がある建物です。美術や楽器の実技をおこなうための教室もいくつかあります。内装は全体的に清潔なホワイトで、明るく居心地がいい建物です。



自然館

正式名称は「自然科学系研究棟1号館」ですが、学芸大生は「自然館」と呼んでいます。自然館には主に理科や数学、情報系の研究室や実験室が集まっています。文系でも免許取得に関する理科の授業で使うかもしれません。

上から見ると「ヨ」のような形をしていて、慣れていないとどこに行けばいいのか迷いがち……。

自然館の中には足跡や動物たちの標本の展示などもされており、ちょっとした博物館のようになっています。



1Fにはフーコーの振り子があります。
AB類理科の学生は実験で使うことも！



個人練習室のピアノです。AB類音楽の学生だけでなく、小学校免許を取得する学生が練習のために使うこともあります。



小生1階

施設紹介

小生1階は大学生協が運営するコンビニのような存在で、食べ物・飲み物・日用品などが売られています。ここを利用しない学芸大生はいない、と言っても過言ではないほど便利で欠かせない場所です。ここでは小生1階を徹底解剖していきます！

営業時間

通常授業期間	平日	9:40 ~ 18:00	(水曜日を除く)
	水曜日	9:40 ~ 17:00	
	土曜日	11:00 ~ 13:30	
長期休みの期間	平日	11:00 ~ 15:00	

※新型コロナウイルス感染症の影響で、営業時間が変更になる場合があります。



食べ物・飲み物

小生1階には、菓子パン、お菓子、カップ麺、お弁当など、様々な食べ物・飲み物がそろっています！ 昼休みには、お昼ごはんを買う学生で混雑しています。



電子レンジ・給湯器・コーヒーマーカー

小生1階には、お弁当などを温める電子レンジ、カップ麺・カップスープのための給湯器や、淹れ立てのコーヒーを飲みたい人のためのコーヒーマーカーもあります。



弁当

「HOT ケース」には、食堂でつくられたお弁当、「大生弁当」があります。豚バラ塩カルピ丼、学芸大丼、唐揚げカレー丼などオリジナルメニューが豊富です！



◀学芸大丼

HOT ケース▶



実は、この大生弁当の容器はリサイクルできます。その名も「リ・リパック」！
リサイクルの手順はたったの2Step！



▲回収ボックス

- ①大生弁当を食べ終わったら、表面のカラーフィルムをはがします。
- ②白い容器を小生・大生・コパン付近の回収ボックスに入れます。
リサイクルへのご協力よろしくお願いします。

日用品

小生では日用品も多く取り扱っています。
例えば……

- ・ 雨合羽、傘、折りたたみ傘といった雨具
- ・ 夏の暑い日に、汗ふきシート
- ・ 伝線したら……ストッキング
- ・ ロッカーに鍵をかけるための南京錠



ひとことカード

小生、大生、コパンに「ひとことカード」の記入・投稿コーナーがあります。ひとことカードとは、生協に対するみなさんの意見・要望を記入するカードです。

例えば、「コーヒーマーカーを置いてほしいです」という要望をいただき、職員さんが設置してくださいました。

生協へのみなさんの意見・要望をお待ちしています。

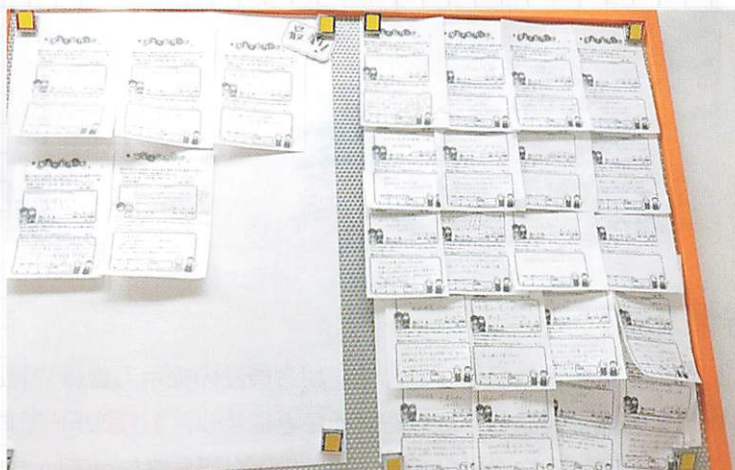

小生2階

施設紹介

小生2階は1階と同じく学芸大学生協が運営しており、主に書籍や文房具が売られています。他にも「プレイガイド」という、知っておくととても便利なコーナーがあります。どんな商品やサービスがあるのか、詳しく見ていきましょう！

営業時間

通常授業期間 平日 10:00～18:00
(プレイガイドは17:00閉店)
水曜日 10:00～17:00

※土曜日は小生1階のみの営業です。

※教科書販売期間は、開店時間が早まる場合があります。

長期休みの期間 平日 11:00～15:00

※新型コロナウイルス感染症の影響で営業時間が変更になる場合があります。

一般書・雑誌・文庫本

小生2階と言えば、やはり本です。本屋に行かずとも、欲しい本が手に入ります。特に教育関係の書籍が多いことが特徴です。雑誌はファッション誌、スポーツ誌、週刊誌、もちろん教育に関するものも取り扱っています。文庫本も、はやりの小説や実用書が多くそろっています。



教科書

春学期や秋学期始めの2週間ほど、授業で使う教科書をここで購入できます。決められた期間を過ぎると教科書は業者に返品されてしまうので、早めの購入をおすすめします。教育実習に欠かせない学習指導要領もおいてあります！



お得情報

- ①生協に加入した組合員のみなさんは、組合員証の提示で書籍や雑誌を **10%** OFF で買うことができます。また、小生になかった書籍や雑誌も、取り寄せることにより、**10%**OFFで買うことができます。
- ②小生で売られている文房具の表示価格は **20%**OFFになっています。とてもお得です！

対策本

さまざまな資格や就職に関する対策本も小生2階で売られています。教員採用試験の対策本は、東京だけでなく全国のものを取り扱っています。公務員試験や一般企業の対策本もあります。また、TOEIC や漢字検定、さらには秘書検定といった資格の勉強ができる本もそろっています。



文房具・実技用具

学生に必須の文房具はほとんどここで揃えることができます。ボールペンやシャープペンのバリエーションが豊富です。また、理科の実験で使う白衣や、図工や美術で使う絵の具などの道具もそろっています。



プレイガイド

レジ隣のこのコーナーでは、さまざまな手続きができます。

例えば……

- ・ JR・JR バスの申し込み
 - ・ 航空券、高速バス申し込み
 - ・ 自動車教習所申し込み
 - ・ ディズニーリゾートなどのチケット申し込み
 - ・ 生協が提供する国内・海外旅行の手続き
- などなど！ 大学でこれらの手続きができるのは、とても便利です！



PC サポートコーナー

外階段から小生2階に入ってすぐ目の前にあるのが「PC サポートコーナー」です。ここでは、生協で販売しているノートパソコンの修理や点検、操作の相談を受け付けています。



入学前後

大学生活

お金事情

施設紹介

大生（第一食堂）

施設紹介

学芸大学には2つの食堂があります。そのうちの1つである大生は小生の隣にある平屋の建物で、とても大きな食堂です。大生にはHot & Cold（定食型メニュー）やカフェテリア方式があります。

Hot & Cold

Hot&Cold とは、定食型メニューのことです。ショーケースから好きなおかずを好きなだけおぼんに載せ、ごはんのみそ汁を注文します。（2020年12月現在）休業中のコパン（第二食堂）にも同じように Hot&Cold がありますが出食の方法が少し異なります。詳しくはコパン（P.45-46）をチェックしましょう！



カフェテリア

カフェテリアはメインのおかずと副菜が1つのお皿にまとめたメニューがあります。他にも、学生の味方カレーライスは安くてボリューム満点！ 筆者も毎週食べています（笑）。



チキンおろしダレ 269kcal



豚しょうが焼き 262kcal



(中) ヒレカツカレー 819kcal



(中) カレーライス 579kcal

感染症対策

2020年12月現在、食堂は感染症対策を十分にとったうえで営業しています。ここでは、食堂の感染症対策と利用方法について紹介していきます。



※上記の対応は2020年12月時点のものです。
今後、変更される場合があります。

その一

入口に消毒用アルコールを設置しています。手指消毒を必ずしましょう。

その二

除菌済みのプレートが置いてあるテーブルを利用しましょう。利用後はプレートを裏返しましょう。職員が消毒をします。

その三

食堂は食事利用のみとして、長時間の滞在（談笑）等はお控えいただいています。

学食パスってなに？

学食パスとは、学食でのみ使うことができる電子マネーのことです。Suicaなどの交通系ICカードの中に学食パスの機能を追加することで利用できます。学食パス利用者への特典や栄養管理機能などもあるのでまだ申し込みをしていない方は、別紙の資料または生協本部にお問い合わせください！



▲右が学食パス専用のリーダーになります。

どんぶりコーナー

大生はどんぶりメニューが豊富です。定番メニューから、季節限定のメニューまで人気商品がたくさん！ただ、揚げ物や炭水化物が多くなってしまうのでサラダや小鉢などでバランスよく食事をとりましょう。



(中) 辛みろ豚丼 718kcal



(中) チキン竜田丼 901kcal



(中) さらさらトン茶 512kcal



鮭丼 554kcal

入学手続き

麺コーナーは昼休みに大行列ができる人気コーナーです。ワンコインで済ませられるので大学生にとってありがたいメニューです。



かき揚げそば 526kcal



味噌ラーメン 642kcal



釜玉うどん 548kcal



濃厚煮干しラーメン 690kcal

食べ終わったら、食器をおぼんごと右の下膳コーナーに持っていきます。この時、橋やレンゲ、湯飲みなどは別に回収トレイがあるのでしっかり分別しましょう。



コパン (第二むさしのホール)

施設紹介

学芸大学にある2つ目の食堂がコパンです。

ここでは大生 (p. 43-44) と同じような丼ものや麺類以外にも、セットメニューを選ぶことができます。2階には、一昨年の10月に講義棟から移動した学生ラウンジがあります。

コパンってなに？

コパンと呼ばれる建物の正式名称は第二むさしのホールです。この建物はグラウンドとサークル棟の間において1階と2階 (※学生ラウンジを除く) が食堂になっています。1階は出食カウンターと食事をする席、2階は食事をする席のみになっています。

また、2020年度は新型コロナウイルス感染症防止のため、営業していません。



左手には、テーブルとイスがあるので、晴れている日は外でごはんを食べられます。

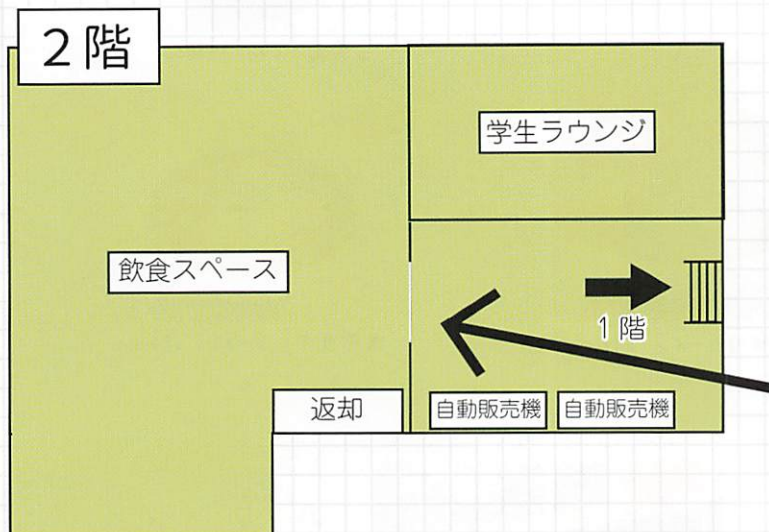
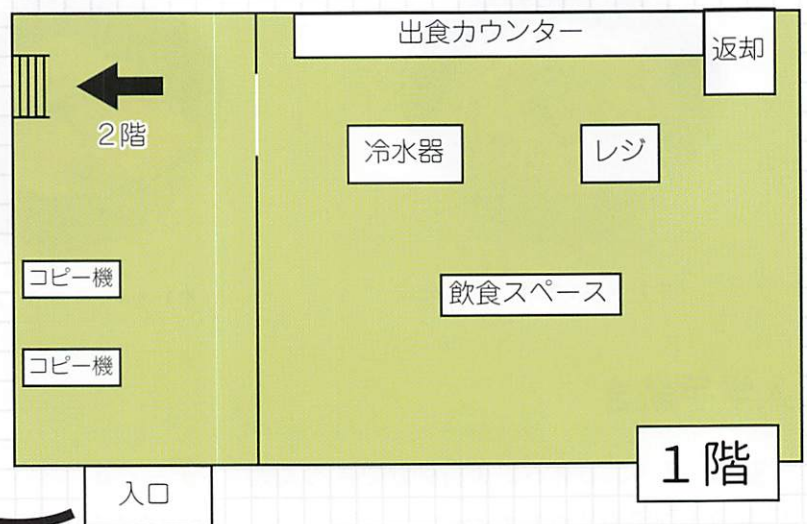

自動ドアの奥は全て飲食スペースです。ごはん時以外にも、課題に取り組む学生や、おしゃべりをする学生たちもいます。右側には学生ラウンジがあります。

昼ごはん

コパンの昼ごはんはセットメニュー（ごはん、みそ汁、おかず）と丼もの、麺類の3種類があります。出食カウンターでは3種類それぞれのレーンがありますので、自分が食べたいものがあるレーンに並びましょう。レーンはコパン1階の入り口からセットメニュー、丼もの、麺類の順となっています。どのレーンも並んだら、お盆を持ちます。そしてセットメニューを選んだら自分の好きなおかずや小鉢を順番に選びましょう。また、丼ものや麺類のレーンでも、食べたいメニューを選んだあとに小鉢を選ぶことができます。



小鉢は、きんぴらごぼうや、オクラのお浸し、ひじき煮があります



四角いお皿が主菜になります。個人的には魚を食べられるのは嬉しいです。

ごはんはサイズを選ぶことができます。

学生ラウンジ

学生ラウンジはコパン2階の階段を上ったすぐ右側にあります。学芸大生にはラウンジと呼ばれています。ここは学生が自由に使える場所となっています。ラウンジには話し合いがしやすいテーブル席や、1人で課題や作業ができるカウンター席があります。集まって話し合ったり、お昼ごはんを食べたりする学生もいれば、1人で課題やレポートを進める学生もいます。



窓側のカウンター席にはコンセントや有線 LAN が用意されており、スマホの充電やパソコンを使った作業ができます。学芸大生はパソコンが必携となっており、課題やレポートもパソコンを使うことが多いので設備が整っているのは助かります。ほかにも部屋の外には大学関連の冊子やチラシが置いてあったり、自動販売機が設置されていたりします。

その他施設

施設紹介

ここからは、これまで紹介しきれていなかった学内のさまざまな施設について紹介していきます。どれも大学生活では大切な場所なので、ぜひチェックして君も学芸大学マスターになろう！

保健管理センター（ホケカン）

大生の向かいにある黄色い建物が保健管理センター、通称ホケカンです。中にはベッドがあり、体調不良などになったときに休むことができる保健室のような場所です。予約をすると専門のカウンセリングも受けることができます。

また、人数に限りはありますが、例年はインフルエンザの予防接種を病院で受けるよりも安く受けることができます。



学生相談室

時計棟の1階にあり、東側から直接入ることができます。

臨床心理士が学生のさまざまな悩みを聞いてくれる場所です。勉強や人間関係、アルバイトなどさまざまな悩みに対応してくれます。また、内容によっては、外部の相談機関や医療機関を紹介してくれます。さらに、心理テストを受験することもできます。

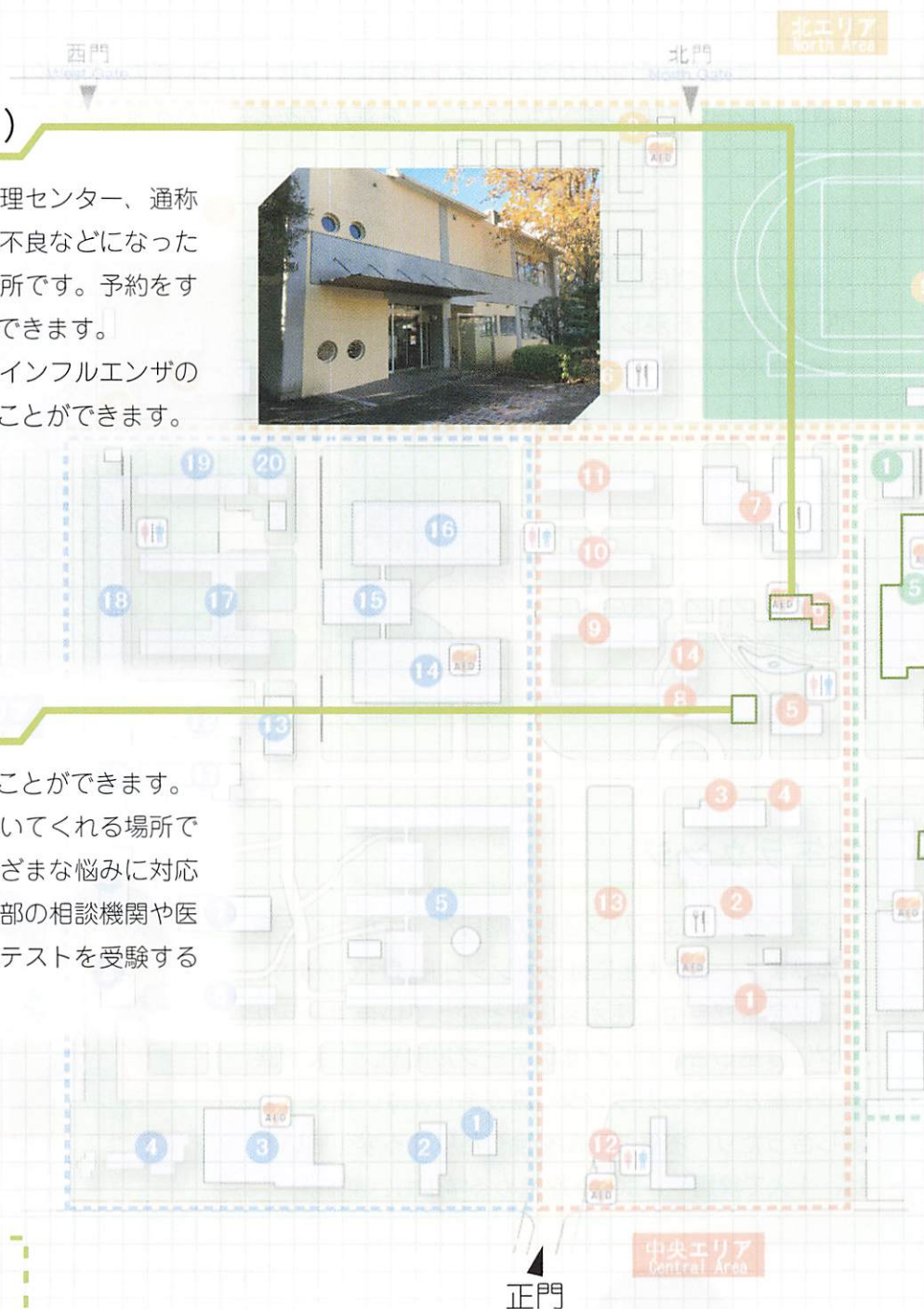

体育館

学芸大学の体育館は大体育館と小体育館の2つに分かれています。1年生では必修となっているスポーツ・フィットネスをおこなう授業や、教職に関する授業、運動部の活動などに使われています。例年、入学式では新入生が大体育館で式に参加し、保護者は小体育館でその様子を映像で見ます。



入学前後

大学生活

お金事情

施設紹介

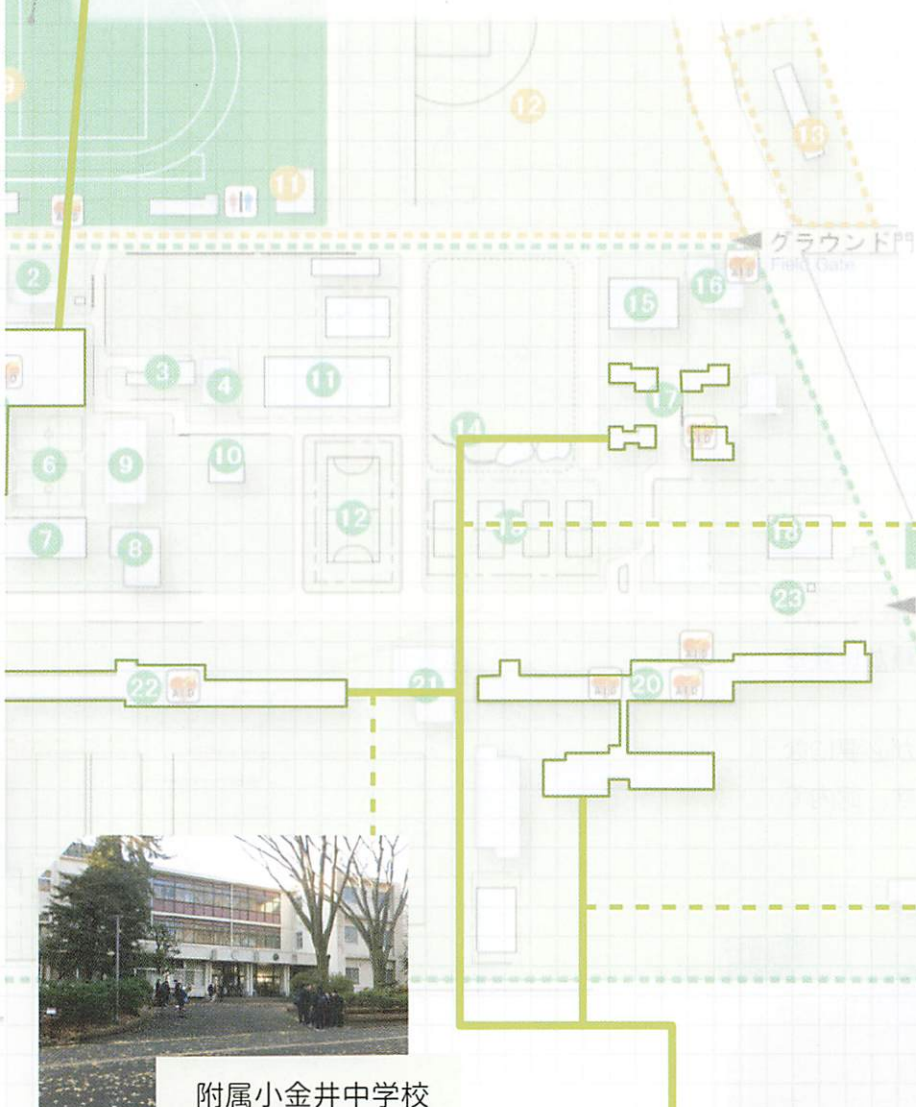

附属幼稚園



附属小金井中学校



附属小金井小学校

附属学校

学芸大学は都内5か所に附属学校があります。大学の敷地内には附属小金井中学校・小学校・幼稚園があります。教育実習はもちろん、通常の授業でも学校見学などの際に訪れることがあります。

ほかにも、文京区に附属竹早中学校・小学校・幼稚園、世田谷区に附属高校と附属世田谷中学校・小学校、東久留米市には附属特別支援学校があります。

サークル棟

正式名称は「課外活動共用施設」です。4階建てで運動系、文化系のサークルと部活の部室があります。1階にはアトリエTという少し広い多目的ホールのような場所があり、演劇やダンスサークルの練習場所、公演場所として利用されています。

自由に過ごせる空きコマではサークル棟で活動することができるため、いつも賑やかです。新歓期は新入生向けにサークルや部活の見学もやっているの覚えておくといいかもしれません。

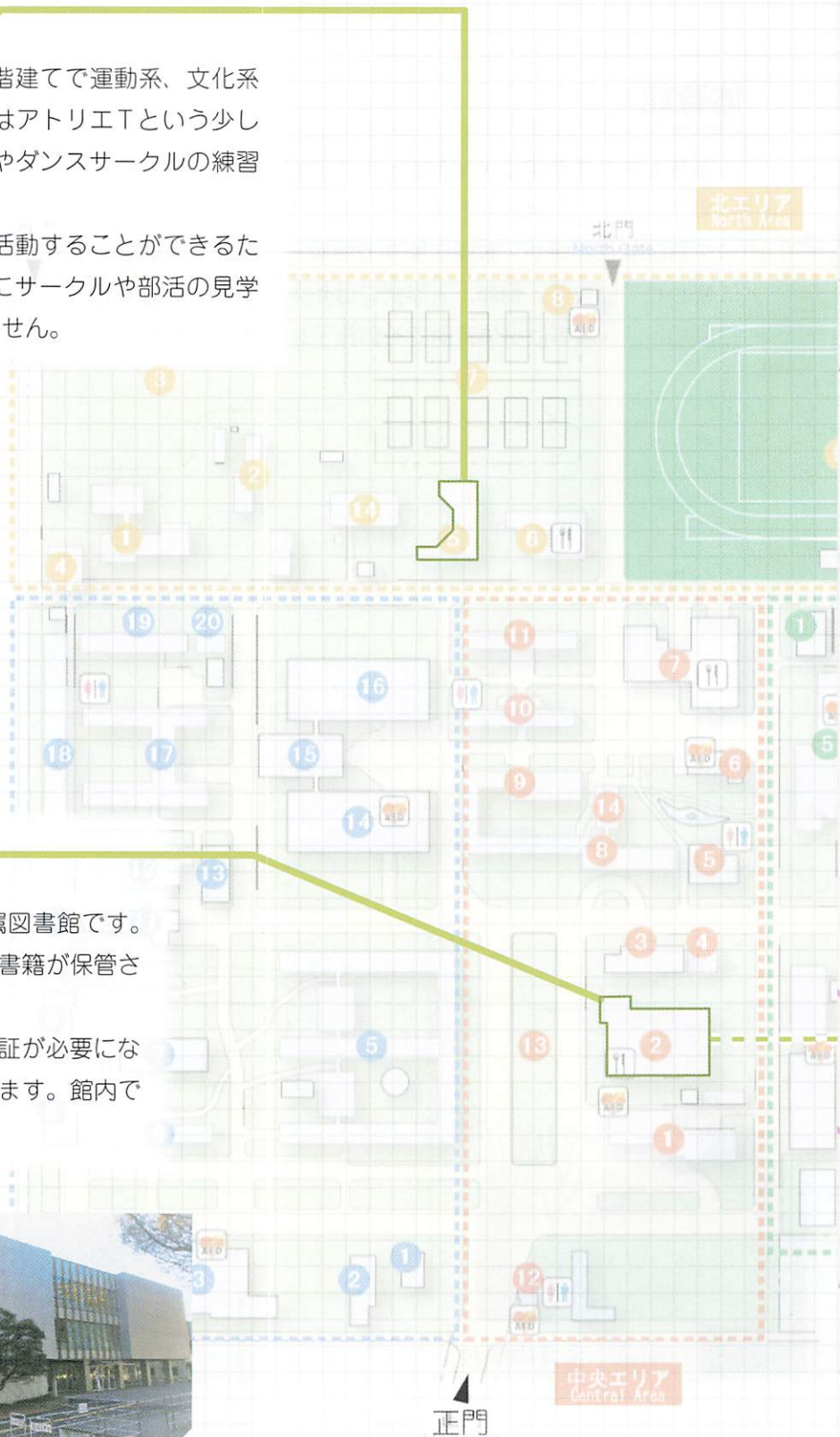

附属図書館

ウッドデッキそばにある近代的な建物が附属図書館です。地下1階、地上3階の図書館には幅広い分野の書籍が保管されています。

図書館への入館、本の貸し出しなどには学生証が必要になります。また、本はジャンル別に並べられています。館内で読んだらもとの場所に戻しましょう！



リフレッシュスペース (2・3F)



2階、3階にあるソファーはリフレッシュスペースです。四季折々のウッドデッキを一望しながら休憩することができます。

ラーニングcommons (1F)



図書館1階の奥にラーニングcommonsという部屋があります。ここでは学生同士が机を囲んで勉強をしたり、話し合いをしたりすることができます。ホワイトボードなどの備品も利用することができます。さらに、増築工事が行われ、エリアが拡大されます。

地下書庫 (地下1F)



地下には書庫があります。専用の手続きをすると入ることができ、古い本や洋書などを読むことができます。

グループ学習室 (2F)

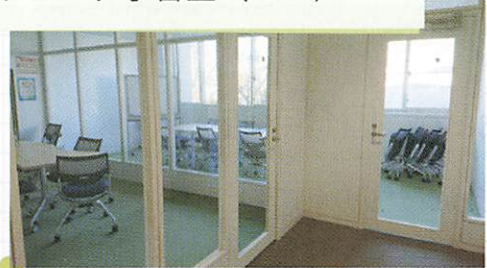

2階にはグループ学習室という場所があります。学生同士の話し合いや、教育実習に向けた模擬授業などに使うことができます。使用するには事前の許可が必要となります。

グローバルcommons (1F)



入館ゲートを通ってすぐ左にあります。ここでは留学生との交流ができ、多くの留学生用図書があります。また、国際交流などに関するワークショップもおこなわれています。

情報アシスタントが常駐しており、PCなどについての相談ができます！

附属図書館の一部を紹介！

入学前後

大学生活

お金事情

施設紹介

大学周辺のお店

施設紹介

学芸大学の周りには、たくさんのおいしいごはん屋さんがあります。このページでは、そのうちいくつかのお店を紹介します。ぜひチェックして、入学後に友だちや先輩と行ってみてください！

※メニュー及び情報は、2020年11月1日時点のものです。

※価格は一部税抜きのものがあります。

eggcafe 国分寺店

お店オリジナルの「幸せたまご」を使ったオムライスやパンケーキが食べられる、魅力のつまったお店。どれも本当においしく、見た目も「映え」そのもの！ 行くとたびに幸せな気持ちになれます。



【月・火・木・金・土・日】11:00～19:00 (L.O.18:00)

定休日 水曜日

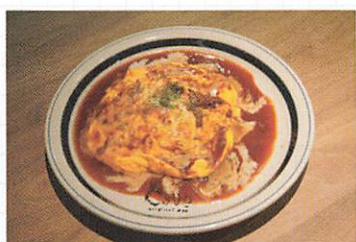

▲半熟オムライス（デミグラスソースがけ） 850円

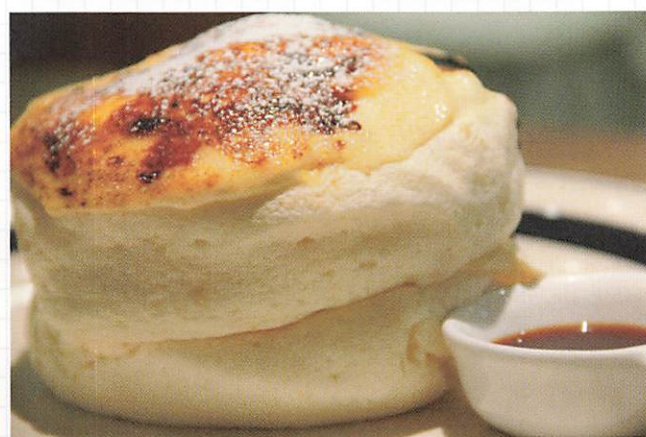
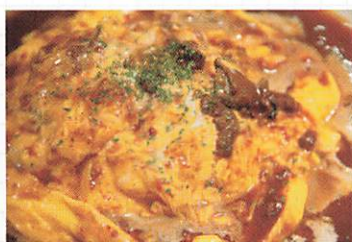

▲ふわふわブリュレパンケーキ 900円

あっという間に甘く溶けてなくなる最高の一品。

ぐ〜ちょきパン

おいしいと大評判のコッペパン屋さん。コッペパンは、外側はかりっとして内側はふわふわ。中に入っている具は、焼きそばなどのお惣菜からジャムなどの甘いものまで種類がとても豊富です。たくさんのおいしいコッペパンの中から、あなただけのお気に入りを見つけてみませんか？

【土・日】10:00～16:00 ※売り切れ次第終了



▲つぶあんホイップ 300円

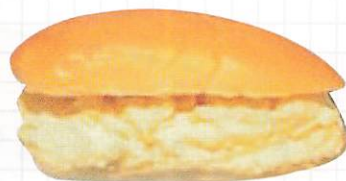

▲たまご 270円



▲あげパン 190円

優しい味がぎゅっとつまった、一番人気のコッペパン。

讃岐うどん irico

もちもちとした麺がたまらなくおいしいうどん屋さん。メニューが豊富で、毎回さまざまなうどんを楽しめます。温かいうどんも冷たいうどんも用意されている上に、リーズナブルな価格で食べられるのでうどん好きはぜひとも行くべし!!

【月・火・木・金・土・日】 11:00 ~ 15:00 (L.O.14:30)
17:00 ~ 23:00 (L.O.22:00)

定休日 水曜日



▲海老と揚げもちのおろし
ぶっかけうどん 980円



▲スタミナぶっかけうどん
900円

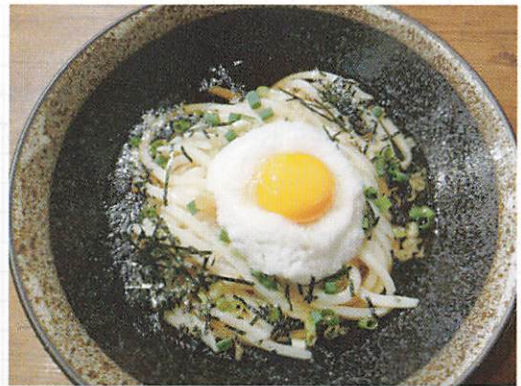

▲とろ玉ぶっかけうどん 780円
とろろ芋と卵の相性が抜群な一品。

欧風カレー工房 すぷーん

合欧風カレーならではの濃厚な味わいが楽しめる素敵なお店。カレーの美味しさはもちろんですが、その見た目も品のある色合いで美しく盛り付けがされており、映えること間違いなしです! メニューも豊富なので、カレー好きにはたまりません。

【平日】 11:30 ~ 14:00 18:00 ~ 22:00

【土】 12:00 ~ 14:30 18:00 ~ 22:00

【日・祝】 12:00 ~ 14:30



▲野菜カレー 一部こくベジ使用
940円

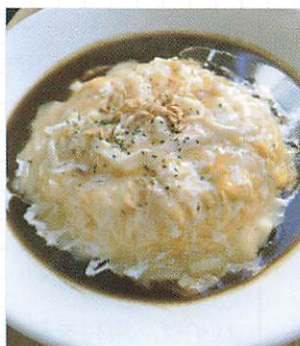

▲ディナー限定のチーズオムレツカレー 940円



▲柔らか牛タンカレー 990円
じっくりと煮込んだ柔らかい牛タンがおいしい。一度は食べたい一品。

※こくベジ…国分寺市内でつくられた農畜産物の愛称。

入学前後

大学生活

お金事情

施設紹介

学芸大学用語一問一答

学芸大学には、学生があたりまえに使っている独特の用語がいくつかあります。このページでは、そんな「学芸大学用語」をまとめて載せてみました。先輩たちや教授の話の中で出てくることがあるので、大学生活が始まる前に頭に入れておくといいかもかもしれません。目指せ、学芸大学マスター！

問い

- ①☆☆☆
それぞれの選修・専攻・コースを表す際に呼ぶときに使われる総称は何か。
- ②☆☆☆
授業内容が身についたことを証明するもので、出席状況やテスト結果などを見て総合的に判断されるものは何か。
- ③☆☆
授業と授業の間の空いた時間のことを何というか。
- ④☆☆
正式名称は「総合学芸領域」。いわゆる一般教養の授業科目を何というか。
- ⑤☆☆
「介護等体験」の略称で教員免許を取るために必要な実習を何というか。
- ⑥☆☆
教員免許取得のために附属学校や協力校で実習をすることを何というか。
- ⑦☆☆☆
学生総合共済の略を何というか。また、教員採用試験の略を何というか。



- ⑧☆☆
学芸大学の文化祭のことを何というか。
- ⑨☆
「武蔵小金井」の略で JR 武蔵小金井駅およびその周辺を何というか。
- ⑩☆☆
学芸大学附属学校の総称を何というか。
- ⑪☆
正式名称は「西門」。学芸大学の北西にあり、学内で唯一バイクや原付が停められる場所を何というか。
- ⑫☆
8月上旬から10月半ばまでの長期休暇を何というか。



答え

- ①**学科**
特定の学科を指すときには「A理」「B数」などと略して呼ぶのが一般的。
- ②**単位**
学科によって決められた単位を取り終えないと卒業できない。
- ③**空きコマ**
食堂でご飯を食べる、図書館で勉強する、サークル活動をおこなう、友達と遊ぶなど過ごし方はさまざま。
- ④**CA**
心理、文学、科学、コンピュータなど、さまざまな分野の授業が開講されていて、自由に選択して受講できる。
- ⑤**介護等**
特別支援学校や社会福祉施設などで主に介護の体験をする。
- ⑥**教育実習**
自分が授業をおこなうだけでなく、現職の教員やほかの実習生の授業を見ることもできる。
- ⑦**共済（きょうさい）、教採（きょうさい）**
共済：事故にあったときやけがで入院したときに共済金の給付を受けられるたすけあいの制度（p.7～8参照）
教採：教員になるためには教員免許の取得に加え、これに合格することも必要。
- ⑧**小金井祭**
例年11月上旬に開催される。子ども向けの企画が多いのが特徴。もちろん屋台やサークルの発表、ライブなども充実している。（2020年度はオンラインで実施）
- ⑨**むさこ**
バス停「学芸大正門」を通るバスがこの駅から出ている。
- ⑩**附属学校**
授業の一環として参観に行くこともある。小金井だけでなく、世田谷や竹早、大泉、東久留米にもある。
- ⑪**バイク門**
バイク、原付を使っでの通学には申請が必要なため注意！
- ⑫**夏休み**
日本の大学の中でも有数の長さを誇る。3年生の教育実習はこの時期におこなわれる。

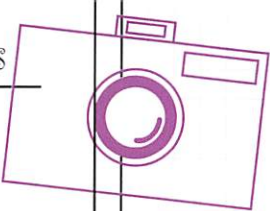

学芸写真館

新型コロナウイルスの影響で在生もキャンパスに入る機会が少なくなってしまいました。しかし、学芸大のキャンパスは季節の移り変わりを感じられる素敵な場所です。そして学生の笑顔が輝く場所です。少しですが、その様子を公開します。

私たち在校生は、新入生のみなさんとキャンパスで出会える日を楽しみに待っています。

入学前後

Seasons



大学生活



お金事情

Focus



School life



東京学芸大学生協学生委員会 (GSJ)



冊子アンケートはこちら